

Finanzen und Steuern

Personal des öffentlichen Dienstes



2018

Erscheinungsfolge: jährlich
Erschienen am 27. September 2019
Artikelnummer: 2140600187004

Ihr Kontakt zu uns:
www.destatis.de/kontakt
Telefon: +49 (0) 611 / 75 24 05

© Statistisches Bundesamt (Destatis), 2019
Vervielfältigung und Verbreitung, auch auszugsweise, mit Quellenangabe gestattet.

Inhalt

Textteil

- I Vorbemerkung
- II Begriffserläuterungen
- III Zuordnungsübersicht der staatlichen und kommunalen Aufgabenbereiche

Tabellenteil

1 Beschäftigte der öffentlichen Arbeitgeber

- 1.1 Öffentlicher Gesamthaushalt und sonstige öffentliche Einrichtungen
 - 1.1.1 Gesamtübersicht am 30.06.2018 nach Beschäftigungsbereichen
 - 1.1.2 Beschäftigte der öffentlichen Arbeitgeber am 30.06.2018 nach Aufgabenbereichen
 - 1.1.3 Beschäftigte des öffentlichen Gesamthaushalts am 30.06.2018 nach Aufgabenbereichen
 - 1.1.4 Beschäftigte der sonstigen öffentlichen Einrichtungen am 30.06.2018 nach Aufgabenbereichen
- 1.2 Öffentlicher Dienst und öffentlich bestimmte Einrichtungen und Unternehmen in privater Rechtsform
 - 1.2.1 Gesamtübersicht am 30.06.2018 nach Beschäftigungsbereichen
 - 1.2.2 Beschäftigte des Bundesbereichs am 30.06.2018 nach Aufgabenbereichen
 - 1.2.3 Beschäftigte des Landesbereichs am 30.06.2018 nach Aufgabenbereichen
 - 1.2.4 Beschäftigte des kommunalen Bereichs am 30.06.2018 nach Aufgabenbereichen

2 Personal des öffentlichen Dienstes

- 2.1 Beschäftigte am 30.06.2018 nach Beschäftigungsverhältnis und Beschäftigungsbereichen
 - 2.2.1 Beschäftigte am 30.06.2018 nach Einstufungen und Beschäftigungsbereichen
 - 2.2.2 Vollzeitbeschäftigte am 30.06.2018 nach Einstufungen und Beschäftigungsbereichen
 - 2.2.3 Teilzeitbeschäftigte am 30.06.2018 nach Einstufungen und Beschäftigungsbereichen
 - 2.2.4 Vollzeitäquivalent der Beschäftigten am 30.06.2018 nach Einstufungen und Beschäftigungsbereichen
- 2.3.1 Beschäftigte am 30.06.2018 nach Alter und Beschäftigungsbereichen
- 2.3.2 Beamte/Beamtinnen, Richter/-innen, Berufs- und Zeitsoldaten/-soldatinnen am 30.06.2018 nach Alter und Beschäftigungsbereichen
- 2.3.3 Arbeitnehmer am 30.06.2018 nach Alter und Beschäftigungsbereichen
- 2.4 Beamte/Beamtinnen, Richter/-innen, Berufs- und Zeitsoldaten/-soldatinnen am 30.06.2018 nach Familienstand im Familienzuschlag und Beschäftigungsbereichen
- 2.5 Beamte/Beamtinnen, Richter/-innen, Berufs- und Zeitsoldaten/-soldatinnen am 30.06.2018 nach Zahl der im Familienzuschlag zu berücksichtigenden Kinder und Beschäftigungsbereichen
- 2.6.1 Durchschnittliche Brutto-Monatsbezüge der Beschäftigten im Juni 2018 nach Beschäftigungsverhältnis, Einstufungen und Beschäftigungsbereichen
- 2.6.2 Durchschnittliche Brutto-Monatsbezüge des Vollzeitäquivalents der Beschäftigten im Juni 2018 nach Beschäftigungsverhältnis, Einstufungen und Beschäftigungsbereichen
- 2.7 Beschäftigte am 30.06.2018 nach Beschäftigungsverhältnis, Arbeitsort und Beschäftigungsbereichen
 - 2.8.1 Beschäftigte am 30.06.2018 nach Aufgabenbereichen und Beschäftigungsbereichen
 - 2.8.2 Beamte/Beamtinnen, Richter/-innen, Berufs- und Zeitsoldaten/-soldatinnen am 30.06.2018 nach Aufgabenbereichen und Beschäftigungsbereichen
 - 2.8.3 Arbeitnehmer am 30.06.2018 nach Aufgabenbereichen und Beschäftigungsbereichen
- 2.9 Beschäftigte am 30.06.2018 nach Aufgabenbereichen und Altersgruppen

3 Personal des öffentlichen Dienstes im Bundesbereich

- 3.1.1 Beschäftigte am 30.06.2018 nach Aufgabenbereichen und Beschäftigungsverhältnis
- 3.1.2 Vollzeitbeschäftigte am 30.06.2018 nach Aufgabenbereichen und Beschäftigungsverhältnis
- 3.1.3 Teilzeitbeschäftigte am 30.06.2018 nach Aufgabenbereichen und Beschäftigungsverhältnis
- 3.1.4 Vollzeitäquivalent der Beschäftigten am 30.06.2018 nach Aufgabenbereichen und Beschäftigungsverhältnis
- 3.2 Beschäftigte am 30.06.2018 nach Einzelplänen des Bundeshaushalts und Beschäftigungsverhältnis
- 3.3 Beschäftigte am 30.06.2018 nach Alter und Beschäftigungsbereichen
- 3.4 Beschäftigte am 30.06.2018 nach Laufbahngruppen und Beschäftigungsbereichen

4 Personal des öffentlichen Dienstes im Landesbereich

- 4.1.1 Beschäftigte am 30.06.2018 nach Aufgabenbereichen und Beschäftigungsverhältnis
- 4.1.2 Vollzeitbeschäftigte am 30.06.2018 nach Aufgabenbereichen und Beschäftigungsverhältnis
- 4.1.3 Teilzeitbeschäftigte am 30.06.2018 nach Aufgabenbereichen und Beschäftigungsverhältnis
- 4.1.4 Vollzeitäquivalent der Beschäftigten am 30.06.2018 nach Aufgabenbereichen und Beschäftigungsverhältnis
- 4.2 Vollzeitäquivalent der Beschäftigten am 30.06.2018 nach Aufgabenbereichen und Ländern
- 4.3 Vollzeitäquivalent der Beschäftigten am 30.06.2018 nach Beschäftigungsbereichen, Aufgabenbereichen und Ländern

5 Personal des öffentlichen Dienstes im kommunalen Bereich

- 5.1.1 Beschäftigte am 30.06.2018 nach Aufgabenbereichen und Beschäftigungsverhältnis
- 5.1.2 Vollzeitbeschäftigte am 30.06.2018 nach Aufgabenbereichen und Beschäftigungsverhältnis
- 5.1.3 Teilzeitbeschäftigte am 30.06.2018 nach Aufgabenbereichen und Beschäftigungsverhältnis
- 5.1.4 Vollzeitäquivalent der Beschäftigten am 30.06.2018 nach Aufgabenbereichen und Beschäftigungsverhältnis
- 5.2 Vollzeitäquivalent der Beschäftigten am 30.06.2018 nach Aufgabenbereichen und Ländern
- 5.3 Vollzeitäquivalent der Beschäftigten am 30.06.2018 nach Beschäftigungsbereichen, Aufgabenbereichen und Ländern

6 Personal des öffentlichen Dienstes im Bereich der Sozialversicherung

- 6.1 Beschäftigte am 30.06.2018 nach Beschäftigungsverhältnis
- 6.2 Beschäftigte am 30.06.2018 nach Arbeitsort und Beschäftigungsverhältnis

7 Ausgewählte Personalgruppen des öffentlichen Dienstes

- 7.1 Beschäftigte in Ausbildung am 30.06.2018 nach Beschäftigungsverhältnis und Beschäftigungsbereichen
- 7.2 Arbeitnehmer mit Zeitvertrag am 30.06.2018 nach Beschäftigungsverhältnis und Beschäftigungsbereichen
- 7.3 Richter/-innen und Staatsanwälte/Staatsanwältinnen am 30.06.2018 nach Beschäftigungsbereichen und Besoldungsgruppen
- 7.4 Beamte/Beamtinnen im Bereich der Besoldungsordnung C und W am 30.06.2018 nach Besoldungsgruppen
- 7.5 Entwicklung des Vollzeitäquivalents der Beschäftigten in den Kernhaushalten des Bundes und der Länder im Aufgabenbereich Polizei nach Beschäftigungsverhältnis und Ländern
- 7.6 Beschäftigte im Landesbereich im Aufgabenbereich „Allgemeinbildende und berufliche Schulen“ (ohne „Unterrichtsverwaltung“, „Sonstige schulische Aufgaben“ und Personal in Ausbildung) am 30.06.2018 nach Beschäftigungsverhältnis und Einstufungen

- 7.7 Beschäftigte in der Pflege im öffentlichen Dienst am 30.06.2018 nach Einstufungen und Beschäftigungsbereichen
- 7.8 Durchschnittliche Bruttomonatsbezüge der Beschäftigten in der Pflege im Juni 2018 nach Einstufungen und Geschlecht

8 Entwicklung des Personalstandes

- 8.1.1 Beschäftigte des öffentlichen Dienstes
- 8.1.2 Vollzeitbeschäftigte des öffentlichen Dienstes
- 8.1.3 Teilzeitbeschäftigte des öffentlichen Dienstes
- 8.1.4 Vollzeitäquivalent der Beschäftigten des öffentlichen Dienstes

9 Personal des öffentlichen Dienstes im früheren Bundesgebiet und den neuen Ländern

- 9.1 Beschäftigte am 30.06.2018 im früheren Bundesgebiet nach Beschäftigungsverhältnis und Beschäftigungsbereichen
- 9.2 Beschäftigte am 30.06.2018 in den neuen Ländern nach Beschäftigungsverhältnis und Beschäftigungsbereichen

Anhang

Qualitätsbericht

- 1 Allgemeine Angaben zur Statistik
- 2 Inhalte und Nutzerbedarf
- 3 Methodik
- 4 Genauigkeit und Zuverlässigkeit
- 5 Aktualität und Pünktlichkeit
- 6 Vergleichbarkeit
- 7 Kohärenz
- 8 Verbreitung und Kommunikation

Zeichenerklärung

- 0 = (nach Rundung) nichts vorhanden X = Tabellenfach gesperrt, da Aussage nicht sinnvoll
- = Zahlenwert unbekannt oder geheim zu halten

Abweichungen in den Summen durch Runden der Zahlen

Abkürzungen

DO-Angestellte	= Dienstordnungsangestellte (Angestellte mit Beamtenbesoldung und -versorgung bei Sozialversicherungsträgern)
BGBL	= Bundesgesetzblatt
Gv.	= Gemeindeverbände
Fkz	= staatliche Funktionskennziffer
TVöD	= Tarifvertrag für den öffentlichen Dienst
TV-L	= Tarifvertrag für den öffentlichen Dienst der Länder
TVöD-VKA	= TVöD für den Bereich der Vereinigung der kommunalen Arbeitgeberverbände
Ü	= übergeleitete Beschäftigte
E	= Entgeltgruppe
A, B, C, R, W	= Besoldungsordnungen für Beamte, Richter, Soldaten und DO-Angestellte
EUR	= Euro

I Vorbemerkung

Aus Geheimhaltungsgründen wird ein Rundungsverfahren auf alle Tabellen angewendet. Jede absolute Fallzahl wird auf ein Vielfaches von 5 auf- oder abgerundet (ausführliche Erläuterungen siehe Qualitätsbericht im Anhang).

Aufbau des Tabellenteils:

Tabellenteil 1 enthält Ergebnisse für die Gesamtheit der „öffentlichen Arbeitgeber“. Tabelle 1.1 liefert eine weitere Unterteilung in den „öffentlichen Gesamthaushalt“ und stellt daher die geeignete Datengrundlage für Vergleiche mit den Finanzstatistiken und für internationale Vergleiche dar. Tabelle 1.2 untergliedert die „öffentlichen Arbeitgeber“ in den „öffentlichen Dienst“ und „privatrechtliche Einrichtungen“.

Die Tabellenteile 2 bis 9 liefern Ergebnisse für den „öffentlichen Dienst“.

Tabellenteil 2 enthält Zahlen zum gesamten öffentlichen Dienst. Tabellenteil 3 bietet Daten zum Bundesbereich, Tabellenteil 4 zum Landesbereich, Tabellenteil 5 zum kommunalen Bereich und Tabellenteil 6 zur Sozialversicherung. In Tabellenteil 7 sind ausgewählte Personengruppen dargestellt und Tabellenteil 8 enthält Zeitreihen. Zahlen zum früheren Bundesgebiet und den neuen Ländern sind im Tabellenteil 9 verfügbar.

II Begriffserläuterungen

Schalenkonzep in der Personalstandstatistik: Mit der Personalstandstatistik zum 30. Juni 2011 ändert sich das Konzept, nach dem die Ergebnisse der Statistik veröffentlicht werden. Hintergrund dieser Änderungen ist der Ausgliederungsprozess von öffentlichen Aufgaben aus der Kernverwaltung der Gebietskörperschaften in rechtlich selbstständige Einrichtungen. In der Personalstandstatistik hatte dies zur Folge, dass immer mehr Einrichtungen im mittelbaren öffentlichen Dienst und bei Einrichtungen in privater Rechtsform nachgewiesen wurden. Um die Vergleichbarkeit der Daten im Zeitverlauf und über die Grenzen der Bundesländer hinweg zu verbessern, ist eine Integration dieser Einheiten notwendig. In Abstimmung mit den Finanzstatistiken wurden daher die Darstellungsbereiche überarbeitet. Neben dem öffentlichen Dienst, den öffentlichen Arbeitgebern und den Kernhaushalten wird ab 2011 auch der öffentliche Gesamthaushalt dargestellt. Dieser bietet eine erweiterte Darstellung für Vergleiche mit den Finanzstatistiken. Derartige Vergleiche waren bisher nur auf Ebene der Kernhaushalte möglich. Der öffentliche Gesamthaushalt wird aus den Konzepten der Volkswirtschaftlichen Gesamtrechnungen abgeleitet. Er entspricht institutionell dem Staatssektor und kann daher besser für internationale Vergleiche herangezogen werden. Eine Untergliederung des öffentlichen Dienstes in unmittelbaren und mittelbaren öffentlichen Dienst wird nicht mehr vorgenommen. Das sogenannte Schalenkonzept verdeutlicht die unterschiedlichen Darstellungsbereiche der Personalstandstatistik.

Schalenkonzep in der Personalstandstatistik

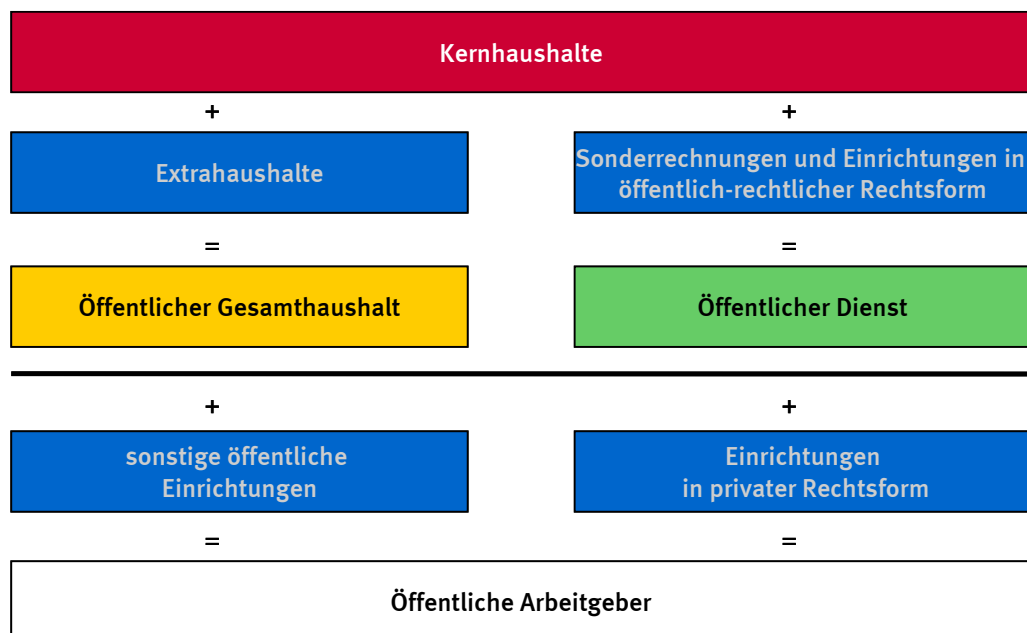
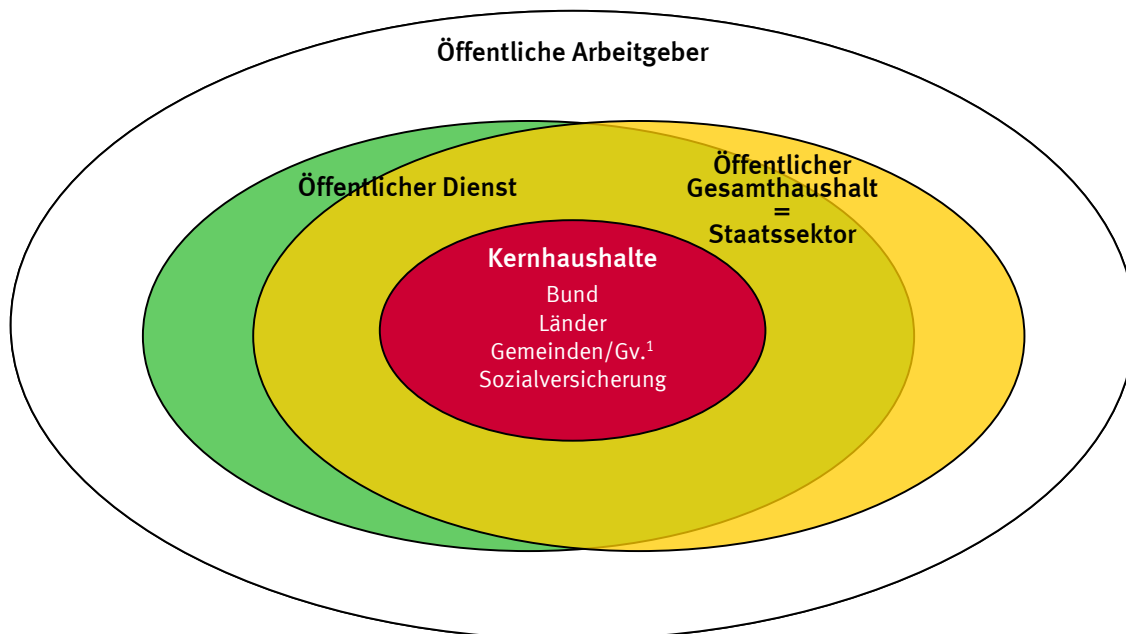

Öffentliche Arbeitgeber: Die öffentlichen Arbeitgeber entsprechen dem öffentlichen Bereich in den Finanzstatistiken. Sie umfassen neben dem [öffentlichen Dienst](#) auch die [Einrichtungen in privater Rechtsform](#) mit überwiegend öffentlicher Beteiligung. In der Darstellungsform der Finanzstatistik umfassen sie den [öffentlichen Gesamthaushalt](#) und die [sonstigen öffentlichen Einrichtungen](#). Damit entsprechen die öffentlichen Arbeitgeber hinsichtlich der einbezogenen Erhebungseinheiten dem öffentlichen Sektor in den Volkswirtschaftlichen Gesamtrechnungen.

Kernhaushalte: Alle Ämter, Behörden, Gerichte und Einrichtungen, für die in den Haushaltsplänen des Bundes, der Länder, der Gemeinden/Gemeindeverbände und der Sozialversicherungsträger die Ausgaben und Einnahmen brutto veranschlagt und Personalausgaben ausgewiesen werden.

Öffentliche Fonds, Einrichtungen und Unternehmen: Als öffentliche Fonds, Einrichtungen und Unternehmen werden Einheiten bezeichnet, die meist infolge der Ausgliederung von öffentlichen Aufgaben aus der Kernverwaltung entstanden sind und ihre Finanzwirtschaft in einem separaten Rechnungswesen außerhalb der [Kernhaushalte](#) führen. Daneben können öffentliche Fonds, Einrichtungen und Unternehmen durch Neugründungen entstehen oder dadurch, dass die Kernhaushalte an bereits existierenden Unternehmen die Mehrheit der Kapital- oder Stimmrechte erwerben.

Öffentliche Fonds, Einrichtungen und Unternehmen sind dadurch gekennzeichnet, dass die Kernhaushalte mit mehr als 50 % der Kapital- oder Stimmrechte – unmittelbar oder mittelbar – beteiligt sind. Sie können in öffentlich-rechtlicher oder privatrechtlicher Form geführt werden. Die Abbildung zeigt die häufigsten Rechts- bzw. Organisationsformen.

Rechts- /Organisationsformen öffentlicher Fonds, Einrichtungen und Unternehmen

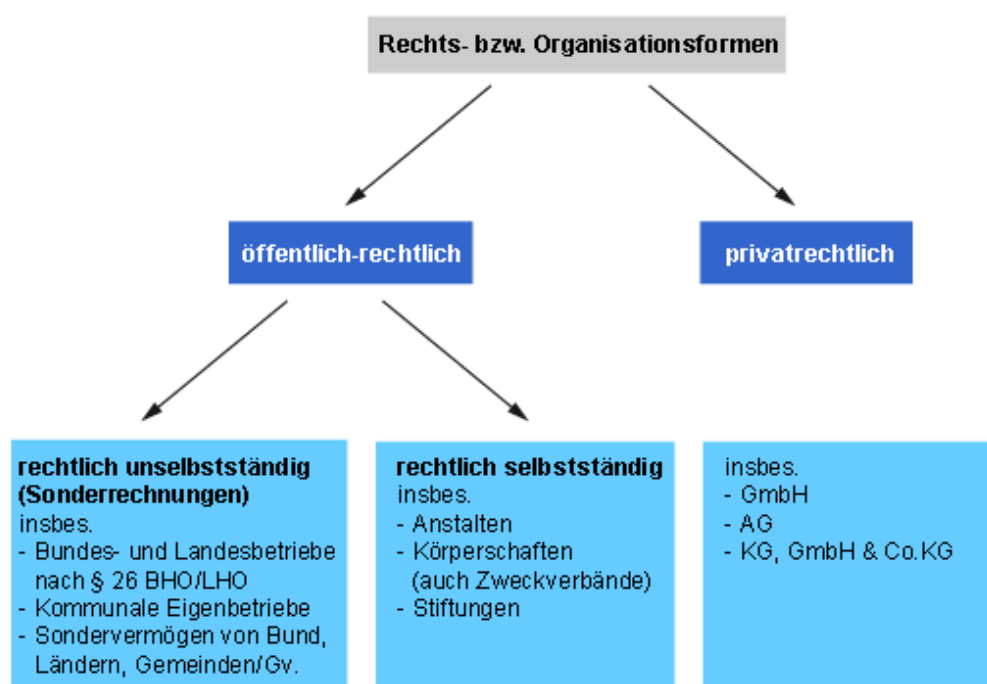

© Statistisches Bundesamt, Wiesbaden 2012

Charakteristisch für öffentliche Fonds, Einrichtungen und Unternehmen ist, dass ihre Einnahmen und Ausgaben nicht im Kernhaushalt des Eigners enthalten sind. Sie verfügen über eine eigene Rechnungsführung (eigener Haushalts- oder Wirtschaftsplan). Im Haushaltsplan des Eigners erscheinen nur noch die Zuführungen des Eigners an die ausgegliederten Einheiten und die Ablieferungen der ausgegliederten Einheiten an den Eigner.

Unter dem Gesichtspunkt der Sektorzugehörigkeit nach dem Europäischen System Volkswirtschaftlicher Gesamtrechnungen (ESVG) lassen sich die öffentlichen Fonds, Einrichtungen und Unternehmen in [Extrahaushalte](#) und in [sonstige öffentliche Einrichtungen](#) untergliedern.

Sonderrechnungen: Dieser Begriff wird in den Finanz- und Personalstatistiken als Synonym für rechtlich unselbstständige Einheiten in öffentlich-rechtlicher Rechtsform verwendet, die über eine eigene Wirtschafts-/Rechnungsführung verfügen, deren Einnahmen und Ausgaben also nicht im Kernhaushalt enthalten sind. Zu den Sonderrechnungen zählen Bundesbetriebe und Landesbetriebe nach § 26 BHO/LHO, kommunale Eigenbetriebe sowie Sondervermögen (vgl. Abbildung: Rechts- und Organisationsformen öffentlicher Fonds, Einrichtungen und Unternehmen).

Einrichtungen in öffentlich-rechtlicher Rechtsform: Rechtlich selbstständige Körperschaften, Anstalten und öffentlich-rechtliche Stiftungen, die unter der Aufsicht des Bundes, der Länder oder der Gemeinden/Gemeindeverbände stehen einschließlich Zweckverbände aber ohne Sozialversicherungsträger und Bundesagentur für Arbeit. Letztere werden den Kernhaushalten zugerechnet (vgl. Abbildung: Rechts- und Organisationsformen öffentlicher Fonds, Einrichtungen und Unternehmen). Kirchen, Geschäftsbanken, Rundfunk- und Fernsehanstalten zählen nicht zu den öffentlichen Arbeitgebern und sind daher in der Personalstandstatistik nicht enthalten. Gleiches gilt für Kammern und Verbände mit überwiegend nicht öffentlichen Mitgliedern.

Öffentlicher Dienst: In den Personalstatistiken umfasst der öffentliche Dienst das Personal aller [Kernhaushalte](#), [Sonderrechnungen](#) und der [Einrichtungen in öffentlich-rechtlicher Rechtsform](#). Das Personal der [Einrichtungen in privater Rechtsform](#) zählt nicht zum öffentlichen Dienst.

Einrichtungen in privater Rechtsform: Rechtlich selbstständige privatrechtliche Fonds, Einrichtungen und Unternehmen, an denen die öffentliche Hand mit mehr als 50% unmittelbar oder mittelbar beteiligt ist (vgl. Abbildung: Rechts- und Organisationsformen [öffentlicher Fonds, Einrichtungen und Unternehmen](#)).

Extrahaushalte: Der Begriff „Haushalt“ wird hier institutionell, im Sinne von Einheit verwendet.

Die Extrahaushalte umfassen alle [öffentlichen Fonds, Einrichtungen und Unternehmen](#), die im Sinne des europäischen Systems Volkswirtschaftlicher Gesamtrechnungen (ESVG 95) zum [Sektor Staat](#) zählen.

Dafür müssen folgende Kriterien erfüllt sein:

1. Es muss sich um eine institutionelle Einheit handeln
2. Diese institutionelle Einheit muss vom Staat kontrolliert werden (öffentliche Kontrolle)
3. Diese institutionelle und öffentlich kontrollierte Einheit muss überwiegend vom Staat finanziert werden (öffentliche Finanzierung)

Öffentlicher Gesamthaushalt: Der öffentliche Gesamthaushalt umfasst neben den [Kernhaushalten](#) auch die [Extrahaushalte](#) von Bund, Ländern, Gemeinden/Gv. und der Sozialversicherung. Der öffentliche Gesamthaushalt im Sinne des Schalenkonzepts entspricht damit hinsichtlich der einbezogenen Erhebungseinheiten dem [Sektor Staat](#) in den Volkswirtschaftlichen Gesamtrechnungen (VGR). Unterschiede bestehen allerdings hinsichtlich des Beschäftigtenbegriffs. Während die VGR die weitere Abgrenzung der Erwerbstätigenrechnung nutzen, ist der Beschäftigtenbegriff der Personalstandstatistik enger gefasst. Die Unterschiede sind im Qualitätsbericht näher erläutert. Um diese Unterschiede deutlich zu machen, werden verschiedene Begriffe – „Staatssektor“ in den VGR und „öffentlicher Gesamthaushalt“ in den Finanz- und Personalstatistiken – verwendet.

Sektor Staat: Das europäische System Volkswirtschaftlicher Gesamtrechnungen (ESVG) unterteilt die Volkswirtschaft in fünf Sektoren: Nichtfinanzielle Kapitalgesellschaften (Sektor 11), Finanzielle Kapitalgesellschaften (S.12), Staat (S.13), Private Haushalte (S.14), Private Organisationen ohne Erwerbszweck (S.15). Einige Sektoren sind weiter untergliedert. Der Staatssektor umfasst die vier Teilsektoren Bund (S.1311), Länder (S.1312), Gemeinden (S.1313) und Sozialversicherung (S.1314).

In der Begrifflichkeit der Finanz- und Personalstatistiken umfasst er die [Kernhaushalte](#) und [Extrahaushalte](#) von Bund, Ländern, Gemeinden/Gv. und der Sozialversicherung.

Sonstige öffentliche Einrichtungen: Öffentliche Fonds, Einrichtungen und Unternehmen, die nicht zum [Sektor Staat](#) zählen. Sie gehören dem Sektor nicht-finanzielle Kapitalgesellschaften (S.11) oder dem Sektor finanzielle Kapitalgesellschaften (S.12) an.

Ebene: Mit der Einführung des [Schalenkonzepts](#) wird auch die Darstellungsweise hinsichtlich der Aufteilung auf die staatlichen Ebenen an die Konzepte der Volkswirtschaftlichen Gesamtrechnungen angepasst. Die öffentlichen Arbeitgeber werden in die vier Ebenen „[Bundesbereich](#)“, „[Landesbereich](#)“, „[kommunaler Bereich](#)“ und „[Sozialversicherung](#) (einschl. Bundesagentur für Arbeit)“ aufgeteilt. Die früher als „mittelbarer öffentlicher Dienst“ veröffentlichten Einrichtungen sind auf diese vier Ebenen aufgeteilt. Gleiches gilt für die früher als „mittelbare und gemischte Beteiligungen“ nachgewiesenen Einrichtungen in privater Rechtsform.

Bundesbereich: [Kernhaushalt](#) und [Sonderrechnungen](#) (einschließlich Bundeseisenbahnvermögen) des Bundes sowie [Einrichtungen in öffentlich-rechtlicher Rechtsform](#), die unter der Rechtsaufsicht des Bundes stehen, ohne Sozialversicherungsträger und Bundesagentur für Arbeit ([öffentlicher Dienst](#) im Bundesbereich). Hinzu kommen die [Einrichtungen in privater Rechtsform](#), die sich mehrheitlich im Besitz des Bundes befinden ([öffentliche Arbeitgeber](#) im Bundesbereich).

Landesbereich: [Kernhaushalt](#) und [Sonderrechnungen](#) des Landes sowie [Einrichtungen in öffentlich-rechtlicher Rechtsform](#), die unter der Aufsicht der Länder stehen und staatliche Aufgaben erfüllen, ohne Sozialversicherungsträger ([öffentlicher Dienst](#) im Landesbereich). Hinzu kommen die [Einrichtungen in privater Rechtsform](#), die sich mehrheitlich im Besitz der Länder befinden ([öffentliche Arbeitgeber](#) im Landesbereich).

Kommunaler Bereich: [Kernhaushalte](#) und [Sonderrechnungen](#) der Gemeinden, Gemeindeverbände, sowie [Einrichtungen in öffentlich-rechtlicher Rechtsform](#) mit kommunalen Aufgaben einschließlich der Zweckverbände, ([öffentlicher Dienst](#) im kommunalen Bereich). Hinzu kommen die [Einrichtungen in privater Rechtsform](#), die sich mehrheitlich im Besitz der Kommunen befinden. ([öffentliche Arbeitgeber](#) im kommunalen Bereich).

Sozialversicherung: Die Ebene der Sozialversicherung umfasst die folgenden Sozialversicherungsträger:

- die Bundesagentur für Arbeit als Träger der Arbeitsförderung (Arbeitslosenversicherung),
- die gesetzlichen Krankenkassen (Allgemeine Ortskrankenkassen, Ersatzkassen, Betriebskrankenkassen, Innungskrankenkassen einschließlich der Pflegekassen, die den Krankenkassen angeschlossen sind),
- die Deutsche Rentenversicherung Bund und die Regionalträger (frühere Landesversicherungsanstalten),
- die gewerblichen und landwirtschaftlichen Berufsgenossenschaften sowie die Unfallkassen von Bund, Ländern und Gemeinden/Gv.

Daneben gibt es noch die Knappschaft-Bahn-See und die landwirtschaftliche Sozialversicherung, die für ihre Versicherten jeweils mehrere Zweige der Sozialversicherung bündeln.

Aufgabenbereich: Den Aufgabenbereichen liegen die in den öffentlichen Haushalten verwendeten Systematiken zu Grunde. Für Bund und Länder ist dies der jeweils geltende staatliche Funktionenplan. In den Jahren 2012 und 2013 kommen beim Bund und den einzelnen Ländern auf Grund einer Übergangsregelung unterschiedliche Versionen des Funktionenplans zum Einsatz. In der Fachserie 14 Reihe 6 werden die Ergebnisse ab 2012 vollständig nach dem neuen Funktionenplan nachgewiesen. Im [kommunalen Bereich](#) werden die Produktgruppen aus dem doppelischen Rechnungswesen verwendet. Die bei kameral buchenden Gemeinden verwendeten Gliederungsnummern werden in Produktgruppen umgeschlüsselt. Die Zusammenfassung der staatlichen und kommunalen Aufgabenbereiche wird entsprechend dem Schlüssel der Finanzstatistik vorgenommen (siehe hierzu die Übersicht über die funktionelle Zuordnung).

Vollzeitbeschäftigte: Beschäftigte, deren regelmäßige Arbeitszeit die übliche volle Wochenarbeitsstundenzahl (bei Lehrkräften entsprechende Anzahl von Wochenlehrstunden) beträgt. Als Vollzeitbeschäftigte gelten auch diejenigen, deren Arbeitszeit aus arbeitsmarktpolitischen Gründen auf Grundlage eines Anwendungstarifvertrags verkürzt wurde, die ansonsten aber die für sie tarifvertraglich höchst mögliche Arbeitszeit vereinbart haben. Nicht enthalten sind Beschäftigte in [Altersteilzeit](#), auch wenn sie sich in der Arbeitsphase des [Blockmodells](#) befinden.

Teilzeitbeschäftigte: Beschäftigte, deren regelmäßige Arbeitszeit weniger als die übliche volle Wochenarbeitszeit eines [Vollzeitbeschäftigten](#) beträgt (einschl. aller [Altersteilzeitbeschäftigten](#) unabhängig vom gewählten Modell).

Altersteilzeit ermöglicht älteren Beschäftigten eine frühere Beendigung des aktiven Berufslebens ([Blockmodell](#)) oder einen gleitenden Übergang in den Ruhestand ([Teilzeitmodell](#)). Altersteilzeit kann überwiegend mit Beschäftigten, die das 55. Lebensjahr vollendet haben, vereinbart werden. Während der Gesamtlaufzeit der Altersteilzeit wird die Arbeitszeit auf die Hälfte der bisherigen Arbeitszeit reduziert. In der Personalstandstatistik werden alle Altersteilzeitbeschäftigten als Teilzeitbeschäftigte nachgewiesen, unabhängig davon, welches Modell gewählt wurde und in welcher Phase sie sich befinden.

Phasen der Altersteilzeit im Blockmodell: Beim Blockmodell der [Altersteilzeit](#) wird in der ersten Hälfte der gesamten Altersteilzeit die vorherige Arbeitszeit bei gekürzten Bezügen beibehalten (Arbeitsphase). In der zweiten Hälfte der Altersteilzeit ist der Beschäftigte vom Dienst freigestellt (Freistellungsphase). Die gekürzten Bezüge werden dabei weiter gezahlt.

Altersteilzeit im Teilzeitmodell: Beim Teilzeitmodell der [Altersteilzeit](#) beträgt die Arbeitszeit über die gesamte Laufzeit der Altersteilzeit die Hälfte der vorherigen Arbeitszeit bei gekürzten Bezügen.

Arbeitszeitfaktor: Der Faktor gibt den Umfang der vereinbarten Arbeitszeit, bezogen auf die Arbeitszeit eines [Vollzeitbeschäftigten](#), an. Bei Lehrkräften gilt die entsprechende Anzahl von Wochenlehrstunden. Der Arbeitszeitfaktor wird zur Berechnung der [Vollzeitäquivalente](#) verwendet. Tarifliche Vereinbarungen, die die Arbeitszeit von Vollzeitbeschäftigten bei gleichzeitiger Absenkung der Bezüge beschränken, führen zu einer Absenkung des Arbeitszeitfaktors. Da die Arbeitszeiten, die mit einem Arbeitszeitfaktor von 100 % korrespondieren vertraglich oder gesetzlich unterschiedlich festgelegt sind, kann das Arbeitsvolumen (in Stunden) nicht mit Hilfe dieses Faktors errechnet werden.

Vollzeitäquivalente: Bei der Ermittlung von Vollzeitäquivalenten werden [Teilzeitbeschäftigte](#) nur mit ihrem Anteil an der Arbeitszeit eines [Vollzeitbeschäftigten](#) berücksichtigt. Beschäftigte in [Altersteilzeit](#) fließen jeweils mit der Hälfte ihrer regulären Arbeitszeit ein, unabhängig davon, ob sie sich in der Arbeits- oder Freistellungsphase befinden. [Auszubildende](#) gehen in die Berechnung überwiegend als Vollzeitbeschäftigte ein. Die Vollzeitäquivalente werden mit Hilfe des [Arbeitszeitfaktors](#) berechnet.

Geringfügig Beschäftigte: Beschäftigungsverhältnisse im Sinne der Sozialversicherung (§ 8 Abs. 1 Nr. 1 SGB IV), wenn das Arbeitsentgelt aus dieser Beschäftigung regelmäßig im Monat 450 Euro nicht übersteigt. Es sind nur geringfügig Beschäftigte enthalten, bei denen es sich um die einzige Erwerbsquelle handelt.

Ohne Bezüge Beurlaubte: Beschäftigte, die beispielsweise zur Betreuung von Kindern (z.B. Elternzeit) oder pflegebedürftigen Angehörigen, für eine Tätigkeit außerhalb der Verwaltung des Dienstherrn, aus Arbeitsmarktgründen, zur Bewerbung um ein Mandat oder zur Ausübung eines Mandates ohne Bezüge beurlaubt werden.

Bezieher und Bezieherinnen von Amtsgehalt: Dies sind beispielsweise der Bundespräsident, die Bundeskanzlerin, die Ministerpräsidenten, Minister, Ministerinnen und Parlamentarischen Staatssekretäre und -sekretärinnen. Sie werden in der Personalstandstatistik in der Regel den [Beamten und Beamtinnen](#) zugeordnet (Ausnahme: Tabelle 2.1 bietet einen getrennten Nachweis).

Beamtinnen und Beamte: Bedienstete, die - auf Lebenszeit, Zeit, Probe, Widerruf - durch eine Ernennungsurkunde in das Beamtenverhältnis berufen worden sind.

Richterinnen und Richter: Berufsrichter und -richterinnen im Sinne des Deutschen Richtergesetzes, die sowohl bei Gerichten als auch Behörden (z. B. Ministerien) tätig sein können.

Soldatinnen und Soldaten: Berufs- und Zeitsoldaten und -soldatinnen der Bundeswehr im Sinne des Gesetzes über die Rechtsstellung der Soldaten (Soldatengesetz). Freiwillig Wehrdienstleistende werden nicht nachgewiesen.

Öffentlich-rechtliches Dienstverhältnis: Unter dem Begriff werden hier [Beamtinnen und Beamte](#), [Richterinnen und Richter](#), [Soldatinnen und Soldaten](#) sowie [Bezieher und Bezieherinnen von Amtsgehalt](#) zusammengefasst.

Arbeitnehmer: In einem privatrechtlichen Arbeitsvertragsverhältnis Beschäftigte. Hierunter fallen Angestellte sowie Arbeiterinnen und Arbeiter, nicht aber [Beamtinnen und Beamte](#). Arbeitnehmer in [Ausbildung](#) und mit [Zeitvertrag](#) sind jeweils enthalten. [Geringfügig Beschäftigte](#) werden hingegen nur nachrichtlich ausgewiesen und sind bei den Arbeitnehmern nicht enthalten. Personen, die Freiwilligendienste ableisten oder „Arbeitsgelegenheiten mit Aufwandsentschädigung“ (Ein-Euro-Jobs) wahrnehmen, sind generell nicht enthalten.

Dienstordnungsangestellte (DO-Angestellte): Angestellte mit Beamtenbesoldung, die aufgrund einer Dienstordnung bei einem Sozialversicherungsträger beschäftigt sind, einschl. DO-Angestellte in Ausbildung. Sie werden, wenn nichts anderes angegeben ist, bei den [Arbeitnehmern](#) nachgewiesen.

Personal in Ausbildung: [Beamtinnen und Beamte](#) in Ausbildung sind Bedienstete, die den vorgeschriebenen bzw. üblichen Vorbereitungsdienst ableisten (Referendare, Inspektor- und Assistentenwärter). Zu den [Arbeitnehmern](#) in Ausbildung gehören Auszubildende für Berufe nach dem Berufsbildungsgesetz, ferner Pflegepersonal in Ausbildung, Referendare, die den Vorbereitungsdienst im Angestelltenverhältnis ableisten, Personen, die für eine Ausbildung im Beamtenverhältnis vorbereitet werden (z.B. Dienstanfänger) und Praktikanten mit Ausbildungsvertrag (Berufspraktikanten im Anerkennungsjahr). Wegen des Erhebungsstichtags 30. Juni wird die Ausbildungsleistung des öffentlichen Dienstes nur unvollständig wiedergegeben.

Arbeitnehmer mit Zeitvertrag: [Arbeitnehmer](#) in einem befristeten privatrechtlichen Arbeitsvertragsverhältnis. [Geringfügig Beschäftigte](#) und [Auszubildende](#) werden in der Personalstandstatistik gesondert ausgewiesen und sind nicht in der Zahl der Arbeitnehmer mit Zeitvertrag enthalten.

Laufbahngruppen: Je nach Bildungsabschluss werden [Beamtinnen und Beamte](#) in verschiedene Laufbahngruppen eingestuft. In Folge der Föderalismusreform gibt es bei Bund und Ländern keine einheitlichen Laufbahngruppen mehr. Eine länderübergreifende Darstellung von Laufbahngruppen ist daher nicht mehr möglich. Der Tabellenteil 3 „Bundesbereich“ bietet noch eine Unterteilung des Personals nach Laufbahngruppen.

Einstufung: Die Beschäftigten sind bei den einzelnen beamtenrechtlichen Besoldungsgruppen oder tarifvertraglichen Entgeltgruppen des TVöD/TV-L nachgewiesen, die für die Auszahlung der Bezüge zum Zeitpunkt des Berichtsstichtags maßgeblich waren.

Familienzuschlag: Für [Beamte, Beamtinnen, Richter und Richterinnen](#) sowie für [Soldaten und Soldatinnen](#) wird neben dem Grundgehalt ein Familienzuschlag gezahlt. Seine Höhe ist abhängig vom Familienstand und der Zahl der berücksichtigten Kinder.

Bruttomonatsverdienst: Es werden die durchschnittlichen steuerpflichtigen Bruttoverdienste im Berichtsmonat Juni nachgewiesen. Hierzu gehören:

- Tabellenentgelte, Grundgehälter
- Familienzuschläge
- Zulagen, Zuschläge (einschl. dem steuerfreien Aufstockungsbetrag bei Altersteilzeit),
- Vermögenswirksame Leistungen (nur Arbeitgeberanteil),
- Mehrarbeitsvergütung,
- monatlich ausbezahlte Sonderzahlung.

Einmalzahlungen (z.B. Urlaubsgeld, einmal jährlich ausbezahlte Sonderzahlung, Leistungsprämien) sowie steuerpflichtige Hinzurechnungsbeträge (z.B. Dienstwohnung, Leistungen des Arbeitgebers für die Zusatzversorgung) sind nicht enthalten.

III Zuordnungsübersicht der staatlichen und kommunalen Aufgabenbereiche

Haushaltssystematik 2012 Funktionenplan		Haushaltssystematik 2011 Produktrahmen	
Funktions- kennziffer (Fkz)	Staatlicher Aufgabenbereich	Produkt- gruppe (Pnr)	Vergleichbare kommunale Aufgabenbereiche (Produkte)
0	<u>Allgemeine Dienste</u>		
01	Politische Führung und zentrale Verwaltung		
011	Politische Führung		
012	Innere Verwaltung	111 121	Verwaltungssteuerung und -service Statistik und Wahlen
014	Statistischer Dienst		
015	Zivildienst		
016	Hochbauverwaltung		
019	Sonstige allgemeine Staatsaufgaben		
02	Auswärtige Angelegenheiten		
03	Verteidigung (nur Bund)		
031	Bundeswehrverwaltung		
032	Deutsche Verteidigungsstreitkräfte		
04	Öffentliche Sicherheit und Ordnung		
042	Polizei		
043	Öffentliche Ordnung	122	Ordnungsangelegenheiten
044	Brandschutz	126	Brandschutz
045	Bevölkerungs- und Katastrophenschutz	127 128	Rettungsdienst Katastrophenschutz
046	Wetterdienst		
05	Rechtsschutz		
051	Gerichte und Staatsanwaltschaften		
056	Justizvollzugsanstalten		
059	Sonstige Rechtsschutzaufgaben		
06	Finanzverwaltung		
061	Steuer- und Zollverwaltung		
062	Schulden-, Vermögens- und sonstige Finanzverwaltung		
1	<u>Bildungswesen, Wissenschaft, Forschung, kulturelle Angelegenheiten</u>		
11/12	Allgemeinbildende und berufliche Schulen		
111	Unterrichtsverwaltung		
112	Öffentliche Grundschulen	211	Grundschulen
114	Öffentliche weiterführende allgemeinbildende Schulen (ohne Sonderschulen/Förderschulen)	212 213 214 215 216 217 218	Hauptschulen Kombinierte Grund- und Hauptschulen Schulformunabhängige Orientierungsstufe Realschulen Kombinierte Haupt- und Realschulen Gymnasien, Kollegs Gesamtschulen
124	Öffentliche Sonderschulen / Förderschulen des allgemeinbildenden Bereichs	221	Sonderschulen
127	Öffentliche berufliche Schulen	231	Berufliche Schulen
129	Sonstige schulische Aufgaben	243	Sonstige schulische Aufgaben
13	Hochschulen		
132	Hochschulkliniken		
133	Öffentliche Hochschulen und Berufsakademien		
14	Förderung für Schülerinnen und Schüler, Studierende, Weiterbildungsteilnehmende und dgl.	242	Fördermaßnahmen für Schüler
15	Sonstiges Bildungswesen	271 273	Volkshochschulen Sonstige Volksbildung
16	Wissenschaft, Forschung, Entwicklung außerhalb der Hochschulen (ohne Wehrforschung und wehrtechnische Entwicklung)	251	Wissenschaft und Forschung

III Zuordnungsübersicht der staatlichen und kommunalen Aufgabenbereiche

Haushaltssystematik 2012 Funktionenplan		Haushaltssystematik 2011 Produktrahmen	
Funktions- kennziffer (Fkz)	Staatlicher Aufgabenbereich	Produkt- gruppe (Pnr)	Vergleichbare kommunale Aufgabenbereiche (Produkte)
18/19	Kultur und Religion	252 253 261 262 263 272 281 523	Nichtwissenschaftliche Museen, Sammlungen Zoologische und Botanische Gärten Theater Musikpflege Musikschulen Büchereien Heimat- und sonstige Kulturpflege Denkmalschutz
2	<u>Soziale Sicherung, Familie und Jugend, Arbeitsmarktpolitik</u>		
21	Verwaltung für soziale Angelegenheiten		
22	Sozialversicherung einschl. Arbeitslosenversicherung		
23	Familienhilfe, Wohlfahrtspflege u.ä.		
235	Soziale Einrichtungen	315	Soziale Einrichtungen (ohne Einrichtungen der Jugendhilfe)
24	Soziale Leistungen für Folgen von Krieg und politischen Ereignissen		
25	Arbeitsmarktpolitik		
26	Jugendhilfe nach dem SGB VIII (ohne Kindertagesbetreuung)	362 366 367	Jugendarbeit Einrichtungen der Jugendarbeit Sonstige Einrichtungen der Kinder-, Jugend- und Familienhilfe
27	Kindertagesbetreuung nach dem SGB VIII	361 365	Förderung von Kindern in Tageseinrichtungen und in Tagespflege Tageseinrichtungen für Kinder
28	Soziale Leistungen nach dem SGB XII und dem Asylbewerberleistungsgesetz		
29	Sonstige soziale Angelegenheiten		
3	<u>Gesundheit, Umwelt, Sport und Erholung</u>		
31	Gesundheitswesen		
311	Gesundheitsverwaltung		
312	Krankenhäuser und Heilstätten	411 418	Krankenhäuser Kur- und Badeeinrichtungen
313	Arbeitsschutz		
314	Gesundheitsschutz	412 414	Gesundheitseinrichtungen Maßnahmen der Gesundheitspflege
32	Sport und Erholung	421 424 551	Förderung des Sports Sportstätten und Bäder Öffentliches Grün, Landschaftsbau
33	Umwelt- und Naturschutz		
34	Reaktorsicherheit und Strahlenschutz		
4	<u>Wohnungswesen, Städtebau, Raumordnung und kommunale Gemeinschaftsdienste</u>		
41	Wohnungswesen, Wohnungsbauprämie	522	Wohnungsbauförderung
42	Geoinformation, Raumordnung, und Landesplanung, Städtebauförderung	511 521	Räumliche Planungs- und Entwicklungsmaßnahmen Bau- und Grundstücksordnung
43	Kommunale Gemeinschaftsdienste (ohne Straßenbeleuchtung, Abwasserversorgung und Abfallwirtschaft)	553 573	Friedhofs- und Bestattungswesen Allgemeine Einrichtungen und Unternehmen
5	<u>Ernährung, Landwirtschaft und Forsten</u>		
51	Verwaltung für Ernährung, Landwirtschaft und Forsten (ohne Betriebsverwaltung)		
52	Landwirtschaft und Ernährung	555	Land- und Forstwirtschaft
53	Forstwirtschaft und Jagd, Fischerei		

III Zuordnungsübersicht der staatlichen und kommunalen Aufgabenbereiche

Haushaltssystematik 2012 Funktionenplan		Haushaltssystematik 2011 Produktrahmen	
Funktions- kennziffer (Fkz)	Staatlicher Aufgabenbereich	Produkt- gruppe (Pnr)	Vergleichbare kommunale Aufgabenbereiche (Produkte)
6	<u>Energie- und Wasserwirtschaft, Gewerbe, Dienstleistungen</u>		
61	Verwaltung für Energie- und Wasserwirtschaft, Gewerbe, Dienstleistungen		
62	Wasserwirtschaft, Hochwasser- und Küstenschutz	552	Öffentliche Gewässer / Wasserbauliche Anlagen
63	Bergbau, verarbeitendes Gewerbe und Baugewerbe		
64	Energie- und Wasserversorgung, Entsorgung	531 532 533 534 535 537 538 545	Elektrizitätsversorgung Gasversorgung Wasserversorgung Fernwärmeversorgung Kombinierte Versorgung Abfallwirtschaft Abwasserbeseitigung Straßenreinigung
65	Handel und Tourismus	575	Tourismus
66	Geld- und Versicherungswesen		
68	Sonstiges im Bereich Gewerbe und Dienstleistungen		
69	Regionale Fördermaßnahmen	571	Wirtschaftsförderung
7	<u>Verkehrs- und Nachrichtenwesen</u>		
71	Verwaltung des Verkehrs- und Nachrichtenwesens		
72	Straßen	541-544 546	Gemeinde-, Kreis-, Landes- und Bundesstraßen Parkeinrichtungen
73	Wasserstraßen und Häfen, Förderung der Schifffahrt		
74	Eisenbahnen und öffentlicher Personennahverkehr		
741	Öffentlicher Personennahverkehr	547	ÖPNV
742	Eisenbahnen		
75	Luftfahrt		
77	Nachrichtenwesen		
771	Post und Telekommunikation		
79	Sonstiges Verkehrswesen	548	Sonstiger Personen- und Güterverkehr
8	<u>Finanzwirtschaft</u>		
81	Grund- und Kapitalvermögen, Sondervermögen		

1 Beschäftigte der öffentlichen Arbeitgeber

1.1 Öffentlicher Gesamthaushalt und sonstige öffentliche Einrichtungen

1.1.1 Gesamtübersicht am 30.06.2018 nach Beschäftigungsbereichen

	Öffentliche Arbeitgeber				
	Öffentlicher Gesamthaushalt			sonstige öffentliche Einrichtungen	Insgesamt
	zusammen	Kernhaushalte	Extrahaushalte		
Insgesamt					
Beschäftigte					
Bundesbereich ¹	474 690	438 285	36 400	241 715	716 405
Landesbereich	2 145 950	1 758 305	387 645	456 355	2 602 305
kommunaler Bereich	1 321 140	1 182 115	139 025	1 041 645	2 362 785
Sozialversicherung ²	381 380	359 155	22 225	32 505	413 885
Insgesamt	4 323 160	3 737 865	585 295	1 772 220	6 095 375
Vollzeitbeschäftigte					
Bundesbereich ¹	422 515	392 925	29 590	212 540	635 055
Landesbereich	1 457 565	1 226 470	231 095	308 890	1 766 455
kommunaler Bereich	787 955	703 995	83 960	698 700	1 486 655
Sozialversicherung ²	246 200	230 210	15 990	20 375	266 575
Zusammen	2 914 235	2 553 600	360 635	1 240 505	4 154 740
Teilzeitbeschäftigte					
Bundesbereich ¹	52 175	45 365	6 810	29 175	81 345
Landesbereich	688 385	531 835	156 550	147 465	835 850
kommunaler Bereich	533 180	478 120	55 065	342 945	876 125
Sozialversicherung ²	135 185	128 945	6 235	12 130	147 310
Zusammen	1 408 925	1 184 265	224 660	531 710	1 940 635
<u>Nachrichtlich:</u>					
Öffentlich-rechtliches Dienstverhältnis ³ und Dienstordnungsangestellte					
Vollzeitbeschäftigte	1 413 230	1 362 960	50 270	38 090	1 451 320
Teilzeitbeschäftigte	416 535	408 615	7 920	7 450	423 985
Zusammen	1 829 765	1 771 575	58 190	45 540	1 875 305
privatrechtliches Arbeitsvertragsverhältnis					
Vollzeitbeschäftigte	1 501 005	1 190 635	310 365	1 202 415	2 703 420
Teilzeitbeschäftigte	992 390	775 650	216 740	524 260	1 516 650
Zusammen	2 493 390	1 966 285	527 105	1 726 680	4 220 070

¹ Freiwillig Wehrdienstleistende (2018: 8 500) sind nicht enthalten.

² Einschl. Bundesagentur für Arbeit.

³ Beamte/Beamtinnen, Richter/-innen, Berufs- und Zeitsoldaten/-soldatinnen, Bezieher/-innen von Amtsgehalt; ohne freiwillig Wehrdienstleistende und Beamte/Beamtinnen der Postnachfolgeunternehmen (2018: 51 100).

Die Geheimhaltung wurde durch 5er-Rundung der Zahlen berücksichtigt, dabei kann es zu Rundungsdifferenzen in den Summen kommen.

1 Beschäftigte der öffentlichen Arbeitgeber

1.1 Öffentlicher Gesamthaushalt und sonstige öffentliche Einrichtungen

1.1.1 Gesamtübersicht am 30.06.2018 nach Beschäftigungsbereichen

	Öffentliche Arbeitgeber				
	Öffentlicher Gesamthaushalt			sonstige öffentliche Einrichtungen	Insgesamt
	zusammen	Kernhaushalte	Extrahaushalte		
darunter Frauen					
Beschäftigte					
Bundesbereich ¹	139 160	122 900	16 260	60 090	199 250
Landesbereich	1 225 955	1 040 910	185 045	257 670	1 483 625
kommunaler Bereich	832 595	753 820	78 775	565 015	1 397 610
Sozialversicherung ²	264 225	250 655	13 575	23 295	287 520
Insgesamt	2 461 940	2 168 280	293 655	906 070	3 368 005
Vollzeitbeschäftigte					
Bundesbereich ¹	98 065	87 065	11 000	42 020	140 085
Landesbereich	673 750	586 350	87 400	140 735	814 485
kommunaler Bereich	358 905	325 280	33 625	273 645	632 550
Sozialversicherung ²	141 250	133 005	8 245	12 505	153 755
Zusammen	1 271 965	1 131 695	140 270	468 905	1 740 870
Teilzeitbeschäftigte					
Bundesbereich ¹	41 100	35 835	5 260	18 070	59 165
Landesbereich	552 205	454 560	97 645	116 935	669 140
kommunaler Bereich	473 690	428 540	45 150	291 370	765 065
Sozialversicherung ²	122 975	117 650	5 325	10 790	133 765
Zusammen	1 189 970	1 036 585	153 385	437 165	1 627 135
<u>Nachrichtlich:</u>					
Öffentlich-rechtliches Dienstverhältnis ³ und Dienstordnungsangestellte					
Vollzeitbeschäftigte	520 155	505 880	14 275	5 445	525 600
Teilzeitbeschäftigte	362 570	356 360	6 210	4 315	366 885
Zusammen	882 725	862 240	20 490	9 760	892 485
privatrechtliches Arbeitsvertragsverhältnis					
Vollzeitbeschäftigte	751 810	625 815	125 995	463 460	1 215 270
Teilzeitbeschäftigte	827 400	680 225	147 170	432 850	1 260 250
Zusammen	1 579 210	1 306 045	273 165	896 310	2 475 520

¹ Freiwillig wehrdienstleistende Frauen (2018: 1 600) sind nicht enthalten.

² Einschl. Bundesagentur für Arbeit.

³ Beamtinnen, Richterinnen, Berufs- und Zeitsoldatinnen, Bezieherinnen von Amtsgehalt; ohne freiwillig wehrdienstleistende Frauen und Beamtinnen der Postnachfolgeunternehmen (2018: 17 400).

Die Geheimhaltung wurde durch 5er-Rundung der Zahlen berücksichtigt, dabei kann es zu Rundungsdifferenzen in den Summen kommen.

1 Beschäftigte der öffentlichen Arbeitgeber

1.1 Öffentlicher Gesamthaushalt und sonstige öffentliche Einrichtungen

1.1.2 Beschäftigte der öffentlichen Arbeitgeber am 30.06.2018 nach Aufgabenbereichen

Fkz	Aufgabenbereich (Haushaltssystematik 2012)	Öffentlicher Gesamthaushalt und sonstige öffentliche Einrichtungen				
		Insgesamt	Bundesbereich	Landesbereich	kommunaler Bereich	Sozialversicherung ¹
Beschäftigte						
0	Allgemeine Dienste	1 618 700	398 635	752 625	467 445	0
1	Bildungswesen, Wissenschaft, Forschung, Kulturelle Angelegenheiten	1 704 650	18 225	1 475 625	208 850	1 950
2	Soziale Sicherung, Familie und Jugend, Arbeitsmarktpolitik	903 950	8 560	47 745	469 350	378 290
3	Gesundheit, Umwelt, Sport und Erholung	654 280	11 275	81 260	534 185	27 560
4	Wohnungswesen, Städtebau, Raumordnung und kommunale Gemeinschaftsdienste	268 280	15	24 375	243 755	130
5	Ernährung, Landwirtschaft und Forsten	47 005	1 665	36 060	9 275	0
6	Energie- und Wasserwirtschaft, Gewerbe, Dienstleistungen	506 825	122 440	78 335	300 195	5 855
7	Verkehrs- und Nachrichtenwesen	374 670	148 460	101 385	124 825	0
8	Finanzwirtschaft	17 020	7 125	4 895	4 905	100
	Insgesamt	6 095 375	716 405	2 602 305	2 362 785	413 885
Vollzeitbeschäftigte						
0	Allgemeine Dienste	1 290 805	361 985	602 100	326 725	0
1	Bildungswesen, Wissenschaft, Forschung, Kulturelle Angelegenheiten	1 000 090	13 370	892 950	92 435	1 330
2	Soziale Sicherung, Familie und Jugend, Arbeitsmarktpolitik	500 670	6 820	30 885	219 150	243 815
3	Gesundheit, Umwelt, Sport und Erholung	382 410	8 230	50 160	306 335	17 680
4	Wohnungswesen, Städtebau, Raumordnung und kommunale Gemeinschaftsdienste	190 280	5	18 700	171 470	100
5	Ernährung, Landwirtschaft und Forsten	35 405	1 265	26 805	7 335	0
6	Energie- und Wasserwirtschaft, Gewerbe, Dienstleistungen	420 175	107 155	58 225	251 235	3 565
7	Verkehrs- und Nachrichtenwesen	321 690	130 455	82 960	108 275	0
8	Finanzwirtschaft	13 220	5 770	3 675	3 700	80
	Zusammen	4 154 740	635 055	1 766 455	1 486 655	266 575
Teilzeitbeschäftigte						
0	Allgemeine Dienste	327 895	36 650	150 525	140 720	0
1	Bildungswesen, Wissenschaft, Forschung, Kulturelle Angelegenheiten	704 560	4 855	582 675	116 415	615
2	Soziale Sicherung, Familie und Jugend, Arbeitsmarktpolitik	403 280	1 745	16 860	250 200	134 475
3	Gesundheit, Umwelt, Sport und Erholung	271 870	3 045	31 100	227 850	9 880
4	Wohnungswesen, Städtebau, Raumordnung und kommunale Gemeinschaftsdienste	78 000	10	5 675	72 290	30
5	Ernährung, Landwirtschaft und Forsten	11 600	400	9 260	1 940	0
6	Energie- und Wasserwirtschaft, Gewerbe, Dienstleistungen	86 650	15 285	20 115	48 965	2 290
7	Verkehrs- und Nachrichtenwesen	52 980	18 005	18 425	16 550	0
8	Finanzwirtschaft	3 800	1 355	1 220	1 205	20
	Zusammen	1 940 635	81 345	835 850	876 125	147 310

¹ Einschl. Bundesagentur für Arbeit.

Die Geheimhaltung wurde durch 5er-Rundung der Zahlen berücksichtigt, dabei kann es zu Rundungsdifferenzen in den Summen kommen.

1 Beschäftigte der öffentlichen Arbeitgeber

1.1 Öffentlicher Gesamthaushalt und sonstige öffentliche Einrichtungen

1.1.3 Beschäftigte des öffentlichen Gesamthaushalts am 30.06.2018 nach Aufgabenbereichen

Fkz	Aufgabenbereich (Haushaltssystematik 2012)	Öffentlicher Gesamthaushalt				
		zusammen	Bundes- bereich	Landes- bereich	kommunaler Bereich	Sozial- versicherung ¹
Beschäftigte						
0	Allgemeine Dienste	1 594 165	398 015	750 810	445 340	0
1	Bildungswesen, Wissenschaft, Forschung, Kulturelle Angelegenheiten	1 451 305	17 355	1 239 080	194 250	620
2	Soziale Sicherung, Familie und Jugend, Arbeitsmarktpolitik	831 565	7 685	40 200	405 780	377 900
3	Gesundheit, Umwelt, Sport und Erholung	114 305	11 225	24 585	78 440	60
4	Wohnungswesen, Städtebau, Raumordnung und kommunale Gemeinschaftsdienste	128 240	15	17 605	110 615	0
5	Ernährung, Landwirtschaft und Forsten	33 100	1 645	22 880	8 575	0
6	Energie- und Wasserwirtschaft, Gewerbe, Dienstleistungen	65 360	9 125	13 440	40 070	2 720
7	Verkehrs- und Nachrichtenwesen	94 810	22 965	34 405	37 445	0
8	Finanzwirtschaft	10 310	6 655	2 950	625	80
	Insgesamt	4 323 160	474 690	2 145 950	1 321 140	381 380
Vollzeitbeschäftigte						
0	Allgemeine Dienste	1 272 880	361 535	600 995	310 350	0
1	Bildungswesen, Wissenschaft, Forschung, Kulturelle Angelegenheiten	840 760	12 705	743 690	83 980	380
2	Soziale Sicherung, Familie und Jugend, Arbeitsmarktpolitik	467 580	6 180	25 150	192 740	243 505
3	Gesundheit, Umwelt, Sport und Erholung	75 985	8 195	17 395	50 385	10
4	Wohnungswesen, Städtebau, Raumordnung und kommunale Gemeinschaftsdienste	94 485	5	13 220	81 260	0
5	Ernährung, Landwirtschaft und Forsten	24 210	1 250	16 220	6 740	0
6	Energie- und Wasserwirtschaft, Gewerbe, Dienstleistungen	49 760	7 840	9 820	29 875	2 230
7	Verkehrs- und Nachrichtenwesen	80 535	19 365	28 905	32 260	0
8	Finanzwirtschaft	8 040	5 435	2 170	370	65
	Zusammen	2 914 235	422 515	1 457 565	787 955	246 200
Teilzeitbeschäftigte						
0	Allgemeine Dienste	321 285	36 480	149 815	134 990	0
1	Bildungswesen, Wissenschaft, Forschung, Kulturelle Angelegenheiten	610 545	4 650	495 385	110 270	235
2	Soziale Sicherung, Familie und Jugend, Arbeitsmarktpolitik	363 985	1 505	15 050	213 040	134 395
3	Gesundheit, Umwelt, Sport und Erholung	38 320	3 025	7 190	28 060	45
4	Wohnungswesen, Städtebau, Raumordnung und kommunale Gemeinschaftsdienste	33 750	10	4 385	29 355	0
5	Ernährung, Landwirtschaft und Forsten	8 890	395	6 660	1 835	0
6	Energie- und Wasserwirtschaft, Gewerbe, Dienstleistungen	15 595	1 285	3 620	10 200	490
7	Verkehrs- und Nachrichtenwesen	14 280	3 595	5 500	5 185	0
8	Finanzwirtschaft	2 275	1 225	780	250	15
	Zusammen	1 408 925	52 175	688 385	533 180	135 185

¹ Einschl. Bundesagentur für Arbeit.

Die Geheimhaltung wurde durch 5er-Rundung der Zahlen berücksichtigt, dabei kann es zu Rundungsdifferenzen in den Summen kommen.

1 Beschäftigte der öffentlichen Arbeitgeber

1.1 Öffentlicher Gesamthaushalt und sonstige öffentliche Einrichtungen

1.1.4 Beschäftigte der sonstigen öffentlichen Einrichtungen am 30.06.2018 nach Aufgabenbereichen

Fkz	Aufgabenbereich (Haushaltssystematik 2012)	Sonstige öffentliche Einrichtungen				
		zusammen	Bundesbereich	Landesbereich	kommunaler Bereich	Sozialversicherung ¹
Beschäftigte						
0	Allgemeine Dienste	24 535	620	1 810	22 105	0
1	Bildungswesen, Wissenschaft, Forschung, Kulturelle Angelegenheiten	253 345	870	236 545	14 600	1 330
2	Soziale Sicherung, Familie und Jugend, Arbeitsmarktpolitik	72 385	875	7 545	63 570	390
3	Gesundheit, Umwelt, Sport und Erholung	539 975	50	56 675	455 745	27 505
4	Wohnungswesen, Städtebau, Raumordnung und kommunale Gemeinschaftsdienste	140 040	0	6 770	133 140	130
5	Ernährung, Landwirtschaft und Forsten	13 900	20	13 180	700	0
6	Energie- und Wasserwirtschaft, Gewerbe, Dienstleistungen	441 470	113 315	64 900	260 125	3 135
7	Verkehrs- und Nachrichtenwesen	279 860	125 495	66 980	87 380	0
8	Finanzwirtschaft	6 710	465	1 945	4 280	20
	Insgesamt	1 772 220	241 715	456 355	1 041 645	32 505
Vollzeitbeschäftigte						
0	Allgemeine Dienste	17 925	445	1 100	16 375	0
1	Bildungswesen, Wissenschaft, Forschung, Kulturelle Angelegenheiten	159 330	665	149 255	8 460	950
2	Soziale Sicherung, Familie und Jugend, Arbeitsmarktpolitik	33 090	635	5 735	26 410	310
3	Gesundheit, Umwelt, Sport und Erholung	306 425	35	32 765	255 950	17 670
4	Wohnungswesen, Städtebau, Raumordnung und kommunale Gemeinschaftsdienste	95 790	0	5 480	90 210	100
5	Ernährung, Landwirtschaft und Forsten	11 190	15	10 580	595	0
6	Energie- und Wasserwirtschaft, Gewerbe, Dienstleistungen	370 415	99 315	48 405	221 360	1 330
7	Verkehrs- und Nachrichtenwesen	241 160	111 090	54 055	76 015	0
8	Finanzwirtschaft	5 185	335	1 505	3 325	15
	Zusammen	1 240 505	212 540	308 890	698 700	20 375
Teilzeitbeschäftigte						
0	Allgemeine Dienste	6 610	170	710	5 725	0
1	Bildungswesen, Wissenschaft, Forschung, Kulturelle Angelegenheiten	94 015	205	87 290	6 145	380
2	Soziale Sicherung, Familie und Jugend, Arbeitsmarktpolitik	39 295	240	1 810	37 160	80
3	Gesundheit, Umwelt, Sport und Erholung	233 550	15	23 910	199 790	9 835
4	Wohnungswesen, Städtebau, Raumordnung und kommunale Gemeinschaftsdienste	44 250	0	1 290	42 935	30
5	Ernährung, Landwirtschaft und Forsten	2 710	5	2 600	105	0
6	Energie- und Wasserwirtschaft, Gewerbe, Dienstleistungen	71 055	14 000	16 490	38 765	1 800
7	Verkehrs- und Nachrichtenwesen	38 700	14 405	12 925	11 365	0
8	Finanzwirtschaft	1 525	130	440	955	5
	Zusammen	531 710	29 175	147 465	342 945	12 130

¹ Einschl. Bundesagentur für Arbeit.

Die Geheimhaltung wurde durch 5er-Rundung der Zahlen berücksichtigt, dabei kann es zu Rundungsdifferenzen in den Summen kommen.

1 Beschäftigte der öffentlichen Arbeitgeber

1.2 Öffentlicher Dienst und öffentlich bestimmte Einrichtungen und Unternehmen in privater Rechtsform

1.2.1 Gesamtübersicht am 30.06.2018 nach Beschäftigungsbereichen

	30. Juni 2018					30. Juni 2017	
	Öffentliche Arbeitgeber ¹					Insgesamt	
	Öffentlicher Dienst				Einrichtungen und Unternehmen in privater Rechtsform ³		
	zusammen	Kernhaushalte	Sonderrechnungen	Einrichtungen in öffentlich-rechtlicher Rechtsform ²			
Insgesamt							
Beschäftigte							
Bundesbereich ⁴	496 295	438 285	28 005	30 010	220 105	716 405	702 745
Landesbereich	2 419 840	1 758 305	195 335	466 200	182 465	2 602 305	2 556 870
kommunaler Bereich	1 518 595	1 182 115	182 740	153 740	844 190	2 362 785	2 317 270
Sozialversicherung ⁵	368 150	359 155	X	8 995	45 735	413 885	411 880
Insgesamt	4 802 885	3 737 865	406 075	658 945	1 292 495	6 095 375	5 988 765
Vollzeitbeschäftigte							
Bundesbereich ⁴	439 400	392 925	24 090	22 385	195 660	635 055	623 550
Landesbereich	1 636 760	1 226 470	126 735	283 555	129 695	1 766 455	1 744 060
kommunaler Bereich	919 305	703 995	118 285	97 025	567 355	1 486 655	1 468 440
Sozialversicherung ⁵	236 050	230 210	X	5 840	30 525	266 575	269 470
Zusammen	3 231 510	2 553 600	269 105	408 805	923 230	4 154 740	4 105 520
Teilzeitbeschäftigte							
Bundesbereich ⁴	56 900	45 365	3 915	7 620	24 450	81 345	79 195
Landesbereich	783 080	531 835	68 600	182 645	52 770	835 850	812 805
kommunaler Bereich	599 295	478 120	64 460	56 715	276 835	876 125	848 830
Sozialversicherung ⁵	132 105	128 945	X	3 155	15 210	147 310	142 415
Zusammen	1 571 375	1 184 265	136 970	250 140	369 260	1 940 635	1 883 245
Nachrichtlich:							
Öffentlich-rechtliches Dienstverhältnis ⁶ und Dienstordnungsangestellte							
Vollzeitbeschäftigte	1 451 320	1 362 960	49 080	39 280	X	1 451 320	1 445 905
Teilzeitbeschäftigte	423 985	408 615	8 570	6 800	X	423 985	418 625
Zusammen	1 875 305	1 771 575	57 650	46 080	X	1 875 305	1 864 530
privatrechtliches Arbeitsvertragsverhältnis							
Vollzeitbeschäftigte	1 780 190	1 190 635	220 030	369 525	923 230	2 703 420	2 659 615
Teilzeitbeschäftigte	1 147 390	775 650	128 400	243 335	369 260	1 516 650	1 464 620
Zusammen	2 927 575	1 966 285	348 430	612 860	1 292 495	4 220 070	4 124 235

1 Einschl. mittelbarer und gemischter Beteiligungen.

2 Einschl. Zweckverbände.

3 Mit überwiegend öffentlicher Beteiligung, ohne Einrichtungen für Wissenschaft, Forschung und Entwicklung.

4 Freiwillig Wehrdienstleistende (2018: 8 500) sind nicht enthalten.

5 Einschl. Bundesagentur für Arbeit.

6 Beamte/Beamtinnen, Richter/-innen, Berufs- und Zeitsoldaten/-soldatinnen, Bezieher/-innen von Amtsgehalt; ohne freiwillig Wehrdienstleistende und Beamte/Beamtinnen der Postnachfolgeunternehmen (2018: 51 100).

Die Geheimhaltung wurde durch 5er-Rundung der Zahlen berücksichtigt, dabei kann es zu Rundungsdifferenzen in den Summen kommen.

1 Beschäftigte der öffentlichen Arbeitgeber

1.2 Öffentlicher Dienst und öffentlich bestimmte Einrichtungen und Unternehmen in privater Rechtsform

1.2.1 Gesamtübersicht am 30.06.2018 nach Beschäftigungsbereichen

	30. Juni 2018					30. Juni 2017	
	Öffentliche Arbeitgeber ¹					Insgesamt	
	Öffentlicher Dienst				Einrichtungen und Unternehmen in privater Rechtsform ³		
	zusammen	Kernhaushalte	Sonderrechnungen	Einrichtungen in öffentlich-rechtlicher Rechtsform ²			
darunter Frauen							
Beschäftigte							
Bundesbereich ⁴	141 795	122 900	4 100	14 790	57 455	199 250	193 545
Landesbereich	1 398 010	1 040 910	95 110	261 995	85 610	1 483 625	1 454 185
kommunaler Bereich	939 465	753 820	97 770	87 880	458 145	1 397 610	1 363 295
Sozialversicherung ⁵	257 355	250 655	X	6 700	30 165	287 520	285 470
Insgesamt	2 736 625	2 168 280	196 980	371 365	631 380	3 368 005	3 296 495
Vollzeitbeschäftigte							
Bundesbereich ⁴	98 060	87 065	2 280	8 720	42 025	140 085	136 210
Landesbereich	768 380	586 350	48 625	133 405	46 105	814 485	800 905
kommunaler Bereich	405 955	325 280	42 695	37 985	226 595	632 550	621 275
Sozialversicherung ⁵	136 835	133 005	X	3 835	16 915	153 755	155 815
Zusammen	1 409 230	1 131 695	93 595	183 940	331 640	1 740 870	1 714 205
Teilzeitbeschäftigte							
Bundesbereich ⁴	43 735	35 835	1 825	6 075	15 435	59 165	57 335
Landesbereich	629 630	454 560	46 485	128 585	39 505	669 140	653 280
kommunaler Bereich	533 510	428 540	55 075	49 895	231 550	765 065	742 025
Sozialversicherung ⁵	120 515	117 650	X	2 865	13 250	133 765	129 655
Zusammen	1 327 395	1 036 585	103 380	187 425	299 740	1 627 135	1 582 295
Nachrichtlich:							
Öffentlich-rechtliches Dienstverhältnis ⁶ und Dienstordnungsangestellte							
Vollzeitbeschäftigte	525 600	505 880	8 925	10 800	X	525 600	516 180
Teilzeitbeschäftigte	366 885	356 360	5 415	5 110	X	366 885	361 145
Zusammen	892 485	862 240	14 340	15 910	X	892 485	877 325
privatrechtliches Arbeitsvertragsverhältnis							
Vollzeitbeschäftigte	883 630	625 815	84 670	173 140	331 640	1 215 270	1 198 025
Teilzeitbeschäftigte	960 510	680 225	97 965	182 315	299 740	1 260 250	1 221 150
Zusammen	1 844 140	1 306 045	182 635	355 460	631 380	2 475 520	2 419 175

1 Einschl. mittelbarer und gemischter Beteiligungen.

2 Einschl. Zweckverbände.

3 Mit überwiegend öffentlicher Beteiligung, ohne Einrichtungen für Wissenschaft, Forschung und Entwicklung.

4 Freiwillig wehrdienstleistende Frauen (2018: 1 600) sind nicht enthalten.

5 Einschl. Bundesagentur für Arbeit.

6 Beamtinnen, Richterinnen, Berufs- und Zeitsoldatinnen, Bezieherinnen von Amtsgehalt; ohne freiwillig wehrdienstleistende Frauen und Beamtinnen der Postnachfolgeunternehmen (2018: 17 400).

Die Geheimhaltung wurde durch 5er-Rundung der Zahlen berücksichtigt, dabei kann es zu Rundungsdifferenzen in den Summen kommen.

1 Beschäftigte der öffentlichen Arbeitgeber

1.2 Öffentlicher Dienst und öffentlich bestimmte Einrichtungen und Unternehmen in privater Rechtsform

1.2.2 Beschäftigte des Bundesbereichs am 30.06.2018 nach Aufgabenbereichen

Fkz	Aufgabenbereich (Haushaltssystematik 2012)	darunter: Öffentliche Arbeitgeber im Bundesbereich ¹					Einrichtungen und Unternehmen in privater Rechtsform ⁴
		Insgesamt	Öffentlicher Dienst			Einrichtungen in öffentlich- rechtlicher Rechtsform ³	
			zusammen	Kernhaushalt	Sonder- rechnungen ²		
Beschäftigte							
0	Allgemeine Dienste	398 635	389 915	389 420	30	465	8 720
1	Bildungswesen, Wissenschaft, Forschung, Kulturelle Angelegenheiten	18 225	16 375	12 185	0	4 190	1 850
2	Soziale Sicherung, Familie und Jugend, Arbeitsmarktpolitik	8 560	8 545	7 675	0	870	15
3	Gesundheit, Umwelt, Sport und Erholung	11 275	8 520	7 590	0	930	2 755
4	Wohnungswesen, Städtebau, Raumordnung und kommunale Gemeinschaftsdienste	15	15	0	0	15	0
5	Ernährung, Landwirtschaft und Forsten	1 665	1 665	295	0	1 370	0
6	Energie- und Wasserwirtschaft, Gewerbe, Dienstleistungen	122 440	15 650	1 395	0	14 255	106 790
7	Verkehrs- und Nachrichtenwesen	148 460	48 955	19 735	27 975	1 245	99 505
8	Finanzwirtschaft	7 125	6 655	0	0	6 655	465
	Insgesamt	716 405	496 295	438 285	28 005	30 010	220 105
Vollzeitbeschäftigte							
0	Allgemeine Dienste	361 985	354 845	354 430	20	395	7 140
1	Bildungswesen, Wissenschaft, Forschung, Kulturelle Angelegenheiten	13 370	11 890	9 060	0	2 830	1 480
2	Soziale Sicherung, Familie und Jugend, Arbeitsmarktpolitik	6 820	6 815	6 170	0	640	5
3	Gesundheit, Umwelt, Sport und Erholung	8 230	5 700	5 070	0	635	2 530
4	Wohnungswesen, Städtebau, Raumordnung und kommunale Gemeinschaftsdienste	5	5	0	0	5	0
5	Ernährung, Landwirtschaft und Forsten	1 265	1 265	165	0	1 100	0
6	Energie- und Wasserwirtschaft, Gewerbe, Dienstleistungen	107 155	11 605	1 065	0	10 540	95 550
7	Verkehrs- und Nachrichtenwesen	130 455	41 835	16 960	24 070	805	88 620
8	Finanzwirtschaft	5 770	5 435	0	0	5 435	335
	Zusammen	635 055	439 400	392 925	24 090	22 385	195 660
Teilzeitbeschäftigte							
0	Allgemeine Dienste	36 650	35 070	34 990	10	70	1 580
1	Bildungswesen, Wissenschaft, Forschung, Kulturelle Angelegenheiten	4 855	4 485	3 125	0	1 360	370
2	Soziale Sicherung, Familie und Jugend, Arbeitsmarktpolitik	1 745	1 730	1 500	0	230	10
3	Gesundheit, Umwelt, Sport und Erholung	3 045	2 815	2 520	0	295	225
4	Wohnungswesen, Städtebau, Raumordnung und kommunale Gemeinschaftsdienste	10	10	0	0	10	0
5	Ernährung, Landwirtschaft und Forsten	400	400	130	0	270	0
6	Energie- und Wasserwirtschaft, Gewerbe, Dienstleistungen	15 285	4 045	325	0	3 715	11 240
7	Verkehrs- und Nachrichtenwesen	18 005	7 115	2 775	3 905	440	10 885
8	Finanzwirtschaft	1 355	1 225	0	0	1 225	130
	Zusammen	81 345	56 900	45 365	3 915	7 620	24 450

1 Einschl. mittelbarer und gemischter Beteiligungen.

2 Einschl. Bundeseisenbahnvermögen.

3 Ohne Sozialversicherung.

4 Mit überwiegend öffentlicher Beteiligung, ohne Einrichtungen für Wissenschaft, Forschung und Entwicklung.

Die Geheimhaltung wurde durch 5er-Rundung der Zahlen berücksichtigt, dabei kann es zu Rundungsdifferenzen in den Summen kommen.

1 Beschäftigte der öffentlichen Arbeitgeber

1.2 Öffentlicher Dienst und öffentlich bestimmte Einrichtungen und Unternehmen in privater Rechtsform

1.2.3 Beschäftigte des Landesbereichs am 30.06.2018 nach Aufgabenbereichen

Fkz	Aufgabenbereich (Haushaltssystematik 2012)	darunter: Öffentliche Arbeitgeber im Landesbereich ¹					Einrichtungen und Unternehmen in privater Rechtsform ³
		Insgesamt	Öffentlicher Dienst			Einrichtungen in öffentlich- rechtlicher Rechtsform ²	
			zusammen	Kernhaushalte	Sonder- rechnungen		
Beschäftigte							
0	Allgemeine Dienste	752 625	752 180	727 380	17 940	6 860	445
1	Bildungswesen, Wissenschaft, Forschung, Kulturelle Angelegenheiten	1 475 625	1 460 270	937 825	121 925	400 525	15 355
2	Soziale Sicherung, Familie und Jugend, Arbeitsmarktpolitik	47 745	32 395	19 420	10 070	2 900	15 355
3	Gesundheit, Umwelt, Sport und Erholung	81 260	44 085	19 825	8 015	16 245	37 175
4	Wohnungswesen, Städtebau, Raumordnung und kommunale Gemeinschaftsdienste	24 375	17 485	15 045	2 075	370	6 890
5	Ernährung, Landwirtschaft und Forsten	36 060	35 455	15 200	11 635	8 620	605
6	Energie- und Wasserwirtschaft, Gewerbe, Dienstleistungen	78 335	27 565	4 655	7 460	15 450	50 770
7	Verkehrs- und Nachrichtenwesen	101 385	47 625	18 915	14 030	14 680	53 760
8	Finanzwirtschaft	4 895	2 780	40	2 180	555	2 115
	Insgesamt	2 602 305	2 419 840	1 758 305	195 335	466 200	182 465
Vollzeitbeschäftigte							
0	Allgemeine Dienste	602 100	601 765	582 820	13 740	5 205	335
1	Bildungswesen, Wissenschaft, Forschung, Kulturelle Angelegenheiten	892 950	882 650	575 510	71 745	235 400	10 295
2	Soziale Sicherung, Familie und Jugend, Arbeitsmarktpolitik	30 885	21 175	13 620	5 550	2 005	9 710
3	Gesundheit, Umwelt, Sport und Erholung	50 160	28 445	14 000	5 265	9 185	21 715
4	Wohnungswesen, Städtebau, Raumordnung und kommunale Gemeinschaftsdienste	18 700	13 165	11 320	1 555	290	5 535
5	Ernährung, Landwirtschaft und Forsten	26 805	26 330	9 780	9 580	6 970	475
6	Energie- und Wasserwirtschaft, Gewerbe, Dienstleistungen	58 225	21 435	3 460	5 715	12 255	36 790
7	Verkehrs- und Nachrichtenwesen	82 960	39 820	15 925	12 050	11 845	43 140
8	Finanzwirtschaft	3 675	1 970	35	1 530	405	1 700
	Zusammen	1 766 455	1 636 760	1 226 470	126 735	283 555	129 695
Teilzeitbeschäftigte							
0	Allgemeine Dienste	150 525	150 415	144 560	4 200	1 660	110
1	Bildungswesen, Wissenschaft, Forschung, Kulturelle Angelegenheiten	582 675	577 620	362 315	50 180	165 125	5 055
2	Soziale Sicherung, Familie und Jugend, Arbeitsmarktpolitik	16 860	11 215	5 800	4 520	900	5 645
3	Gesundheit, Umwelt, Sport und Erholung	31 100	15 640	5 825	2 755	7 060	15 460
4	Wohnungswesen, Städtebau, Raumordnung und kommunale Gemeinschaftsdienste	5 675	4 320	3 725	520	80	1 355
5	Ernährung, Landwirtschaft und Forsten	9 260	9 125	5 420	2 055	1 650	135
6	Energie- und Wasserwirtschaft, Gewerbe, Dienstleistungen	20 115	6 135	1 195	1 745	3 195	13 980
7	Verkehrs- und Nachrichtenwesen	18 425	7 805	2 990	1 980	2 835	10 620
8	Finanzwirtschaft	1 220	805	5	650	150	410
	Zusammen	835 850	783 080	531 835	68 600	182 645	52 770

1 Einschl. mittelbarer und gemischter Beteiligungen.

2 Ohne Sozialversicherung.

3 Mit überwiegend öffentlicher Beteiligung, ohne Einrichtungen für Wissenschaft, Forschung und Entwicklung.

Die Geheimhaltung wurde durch 5er-Rundung der Zahlen berücksichtigt, dabei kann es zu Rundungsdifferenzen in den Summen kommen.

1 Beschäftigte der öffentlichen Arbeitgeber

1.2 Öffentlicher Dienst und öffentlich bestimmte Einrichtungen und Unternehmen in privater Rechtsform

1.2.4 Beschäftigte des kommunalen Bereichs am 30.06.2018 nach Aufgabenbereichen

Produkt-Nr.	Aufgabenbereich (Produktgruppen)	darunter: Öffentliche Arbeitgeber im kommunalen Bereich ¹						
		Insgesamt	Öffentlicher Dienst				Einrichtungen in öffentlich- rechtlicher Rechtsform ²	Einrichtungen und Unternehmen in privater Rechtsform ³
			zusammen	Kernhaushalte	Sonder- rechnungen			
Beschäftigte								
11	Innere Verwaltung	313 365	303 580	279 760	10 590	13 230	9 785	
12	Sicherheit und Ordnung	141 095	137 780	134 565	1 685	1 530	3 315	
21-24	Schulträgeraufgaben	112 260	110 695	103 120	1 470	6 105	1 565	
25-29	Kultur und Wissenschaft	94 580	69 435	51 505	12 640	5 290	25 145	
3	Soziales und Jugend	469 350	414 350	369 265	34 395	10 690	55 000	
4	Gesundheit und Sport	494 970	162 900	35 515	59 755	67 635	332 070	
51, 52	Räumliche Planung und Entwicklung, Bauen und Wohnen	81 500	64 475	61 695	1 655	1 130	17 025	
53	Ver- und Entsorgung	262 295	89 100	14 765	37 125	37 215	173 190	
54	Verkehrsflächen und -anlagen, ÖPNV	131 285	44 265	35 010	6 730	2 525	87 025	
55	Natur- und Landschaftspflege	54 795	51 935	42 420	6 025	3 490	2 860	
56-58	Sonstiges	207 290	70 080	54 500	10 670	4 910	137 210	
	Insgesamt	2 362 785	1 518 595	1 182 115	182 740	153 740	844 190	
Vollzeitbeschäftigte								
11	Innere Verwaltung	209 765	202 470	187 230	6 325	8 915	7 300	
12	Sicherheit und Ordnung	107 885	105 200	102 575	1 570	1 055	2 685	
21-24	Schulträgeraufgaben	39 870	38 725	36 410	720	1 595	1 145	
25-29	Kultur und Wissenschaft	51 275	34 570	23 185	8 560	2 830	16 705	
3	Soziales und Jugend	219 150	193 925	175 205	14 235	4 485	25 225	
4	Gesundheit und Sport	275 990	89 680	18 805	34 205	36 670	186 310	
51, 52	Räumliche Planung und Entwicklung, Bauen und Wohnen	58 240	44 440	42 660	1 030	750	13 800	
53	Ver- und Entsorgung	224 080	76 330	12 200	32 225	31 905	147 750	
54	Verkehrsflächen und -anlagen, ÖPNV	114 430	38 980	30 430	6 240	2 310	75 450	
55	Natur- und Landschaftspflege	43 555	41 585	33 575	5 145	2 865	1 970	
56-58	Sonstiges	142 415	53 395	41 725	8 025	3 645	89 020	
	Zusammen	1 486 655	919 305	703 995	118 285	97 025	567 355	
Teilzeitbeschäftigte								
11	Innere Verwaltung	103 600	101 115	92 530	4 270	4 315	2 485	
12	Sicherheit und Ordnung	33 210	32 580	31 995	115	470	630	
21-24	Schulträgeraufgaben	72 390	71 970	66 710	750	4 510	425	
25-29	Kultur und Wissenschaft	43 305	34 860	28 325	4 075	2 460	8 445	
3	Soziales und Jugend	250 200	220 425	194 060	20 160	6 205	29 775	
4	Gesundheit und Sport	218 980	73 220	16 710	25 550	30 965	145 760	
51, 52	Räumliche Planung und Entwicklung, Bauen und Wohnen	23 260	20 035	19 035	620	380	3 225	
53	Ver- und Entsorgung	38 210	12 770	2 565	4 900	5 310	25 440	
54	Verkehrsflächen und -anlagen, ÖPNV	16 855	5 285	4 580	490	215	11 575	
55	Natur- und Landschaftspflege	11 235	10 350	8 845	880	625	890	
56-58	Sonstiges	64 875	16 685	12 775	2 650	1 260	48 190	
	Zusammen	876 125	599 295	478 120	64 460	56 715	276 835	

1 Einschl. mittelbarer und gemischter Beteiligungen.

2 Einschl. Zweckverbände.

3 Mit überwiegend öffentlicher Beteiligung, ohne Einrichtungen für Wissenschaft, Forschung und Entwicklung.

Die Geheimhaltung wurde durch 5er-Rundung der Zahlen berücksichtigt, dabei kann es zu Rundungsdifferenzen in den Summen kommen.

2 Personal des öffentlichen Dienstes

2.1 Beschäftigte am 30.06.2018 nach Beschäftigungsverhältnis und Beschäftigungsbereichen

Beschäftigungsverhältnis	Insgesamt	Bundesbereich	Landesbereich	kommunaler Bereich	Sozialversicherung ¹
Insgesamt					
Beschäftigte					
Bezieher/-innen von Amtsgehalt	265	85	185	0	0
Beamte/Beamtinnen und Richter/-innen ²	1 687 710	183 320	1 287 300	187 600	29 495
Berufs- und Zeitsoldaten/-soldatinnen	167 635	167 635	X	X	X
Arbeitnehmer ³	2 947 270	145 260	1 132 360	1 330 995	338 655
Insgesamt	4 802 885	496 295	2 419 840	1 518 595	368 150
Vollzeitbeschäftigte					
Bezieher/-innen von Amtsgehalt	265	85	185	0	0
Beamte/Beamtinnen und Richter/-innen ²	1 271 510	156 960	952 535	143 940	18 075
Berufs- und Zeitsoldaten/-soldatinnen	165 710	165 710	X	X	X
Arbeitnehmer ³	1 794 025	116 645	684 040	775 360	217 975
Zusammen	3 231 510	439 400	1 636 760	919 305	236 050
Teilzeitbeschäftigte					
Beamte/Beamtinnen und Richter/-innen ²	416 200	26 355	334 760	43 660	11 425
Berufs- und Zeitsoldaten/-soldatinnen	1 925	1 925	X	X	X
Arbeitnehmer ³	1 153 245	28 615	448 315	555 635	120 680
Zusammen	1 571 375	56 900	783 080	599 295	132 105
Vollzeitäquivalent					
Bezieher/-innen von Amtsgehalt	265	85	185	0	0
Beamte/Beamtinnen und Richter/-innen ²	1 550 735	175 505	1 176 630	172 475	26 125
Berufs- und Zeitsoldaten/-soldatinnen	167 170	167 170	X	X	X
Arbeitnehmer ³	2 514 560	135 065	953 560	1 125 320	300 615
Insgesamt	4 232 730	477 825	2 130 370	1 297 795	326 740
Nachrichtlich:					
Ohne Bezüge Beurlaubte					
Beamte/Beamtinnen, Richter/-innen, Berufs- und Zeitsoldaten/-soldatinnen	85 590	10 675	66 635	5 745	2 540
Arbeitnehmer ³	97 245	10 860	28 595	44 330	13 460
Insgesamt	182 835	21 535	95 225	50 075	15 995
Geringfügig Beschäftigte					
Insgesamt	205 715	680	104 495	99 590	950

¹ Einschl. Bundesagentur für Arbeit.

² Ohne 51 100 Beamte/Beamtinnen der Postnachfolgeunternehmen. Diese

Bediensteten werden aufgrund der Privatisierung nicht mehr zum öffentlichen Dienst gezählt.

³ Einschl. Dienstordnungsangestellte in der Sozialversicherung.

Die Geheimhaltung wurde durch 5er-Rundung der Zahlen berücksichtigt, dabei kann es zu Rundungsdifferenzen in den Summen kommen.

2 Personal des öffentlichen Dienstes

2.1 Beschäftigte am 30.06.2018 nach Beschäftigungsverhältnis und Beschäftigungsbereichen

Beschäftigungsverhältnis	Insgesamt	Bundesbereich	Landesbereich	kommunaler Bereich	Sozialversicherung ¹
Insgesamt					
Teilzeitbeschäftigte ohne Altersteilzeitbeschäftigte					
Beamte/Beamtinnen und Richter/-innen ²	396 575	23 545	322 775	39 465	10 790
Berufs- und Zeitsoldaten/-soldatinnen	1 925	1 925	X	X	X
Arbeitnehmer ³	1 122 635	26 575	439 680	540 825	115 560
Insgesamt	1 521 135	52 045	762 450	580 290	126 350
Altersteilzeitbeschäftigte					
Beamte/Beamtinnen und Richter/-innen ²	19 625	2 815	11 990	4 190	635
Berufs- und Zeitsoldaten/-soldatinnen	X	X	X	X	X
Arbeitnehmer ³	30 615	2 045	8 640	14 810	5 120
Insgesamt	50 240	4 855	20 625	19 000	5 755
Altersteilzeitbeschäftigte im Blockmodell - Arbeitsphase					
Beamte/Beamtinnen und Richter/-innen ²	7 115	495	4 685	1 645	290
Berufs- und Zeitsoldaten/-soldatinnen	X	X	X	X	X
Arbeitnehmer ³	10 215	410	1 485	6 700	1 620
Zusammen	17 330	905	6 170	8 345	1 910
Altersteilzeitbeschäftigte im Teilzeitmodell					
Beamte/Beamtinnen und Richter/-innen ²	2 005	145	1 550	260	50
Berufs- und Zeitsoldaten/-soldatinnen	X	X	X	X	X
Arbeitnehmer ³	1 200	85	435	555	120
Zusammen	3 205	235	1 985	815	170
Altersteilzeitbeschäftigte im Blockmodell - Freistellungsphase					
Beamte/Beamtinnen und Richter/-innen ²	10 510	2 170	5 755	2 290	290
Berufs- und Zeitsoldaten/-soldatinnen	X	X	X	X	X
Arbeitnehmer ³	19 200	1 545	6 720	7 555	3 380
Zusammen	29 705	3 715	12 475	9 845	3 675

¹ Einschl. Bundesagentur für Arbeit.

² Ohne 51 100 Beamte/Beamtinnen der Postnachfolgeunternehmen. Diese

Bediensteten werden aufgrund der Privatisierung nicht mehr zum öffentlichen Dienst gezählt.

³ Einschl. Dienstordnungsangestellte in der Sozialversicherung.

Die Geheimhaltung wurde durch 5er-Rundung der Zahlen berücksichtigt, dabei kann es zu Rundungsdifferenzen in den Summen kommen.

2 Personal des öffentlichen Dienstes

2.1 Beschäftigte am 30.06.2018 nach Beschäftigungsverhältnis und Beschäftigungsbereichen

Beschäftigungsverhältnis	Insgesamt	Bundesbereich	Landesbereich	kommunaler Bereich	Sozialversicherung ¹
darunter Frauen					
Beschäftigte					
Bezieherinnen von Amtsgehalt	100	30	70	0	0
Beamtinnen und Richterinnen ²	865 375	54 300	710 350	83 345	17 380
Berufs- und Zeitsoldatinnen	18 125	18 125	X	X	X
Arbeitnehmer ³	1 853 025	69 340	687 590	856 120	239 975
Insgesamt	2 736 625	141 795	1 398 010	939 465	257 355
Vollzeitbeschäftigte					
Bezieherinnen von Amtsgehalt	100	30	70	0	0
Beamtinnen und Richterinnen ²	504 905	35 335	415 595	46 305	7 670
Berufs- und Zeitsoldatinnen	16 505	16 505	X	X	X
Arbeitnehmer ³	887 720	46 190	352 715	359 650	129 165
Zusammen	1 409 230	98 060	768 380	405 955	136 835
Teilzeitbeschäftigte					
Beamtinnen und Richterinnen ²	360 470	18 965	294 755	37 040	9 710
Berufs- und Zeitsoldatinnen	1 620	1 620	X	X	X
Arbeitnehmer ³	965 305	23 150	334 880	496 470	110 805
Zusammen	1 327 395	43 735	629 630	533 510	120 515
Vollzeitäquivalent					
Bezieherinnen von Amtsgehalt	100	30	70	0	0
Beamtinnen und Richterinnen ²	743 390	48 645	610 055	70 285	14 405
Berufs- und Zeitsoldatinnen	17 725	17 725	X	X	X
Arbeitnehmer ³	1 496 360	61 160	558 955	671 645	204 600
Insgesamt	2 257 575	127 560	1 169 080	741 930	219 005
<u>Nachrichtlich:</u>					
<u>Ohne Bezüge Beurlaubte</u>					
Beamtinnen, Richterinnen, Berufs- und Zeitsoldatinnen	67 945	4 805	56 820	4 795	1 525
Arbeitnehmer ³	82 815	5 345	24 595	40 345	12 525
Insgesamt	150 760	10 145	81 420	45 140	14 055
Geringfügig Beschäftigte					
Insgesamt	116 505	315	56 740	58 785	670

1 Einschl. Bundesagentur für Arbeit.

2 Ohne 17 400 Beamtinnen der Postnachfolgeunternehmen. Diese

Bediensteten werden aufgrund der Privatisierung nicht mehr zum öffentlichen Dienst gezählt.

3 Einschl. Dienstordnungsangestellte in der Sozialversicherung.

Die Geheimhaltung wurde durch 5er-Rundung der Zahlen berücksichtigt, dabei kann es zu Rundungsdifferenzen in den Summen kommen.

2 Personal des öffentlichen Dienstes

2.1 Beschäftigte am 30.06.2018 nach Beschäftigungsverhältnis und Beschäftigungsbereichen

Beschäftigungsverhältnis	Insgesamt	Bundesbereich	Landesbereich	kommunaler Bereich	Sozialversicherung ¹
darunter Frauen					
Teilzeitbeschäftigte ohne Altersteilzeitbeschäftigte					
Beamtinnen und Richterinnen ²	350 605	18 385	287 610	35 205	9 410
Berufs- und Zeitsoldatinnen	1 620	1 620	X	X	X
Arbeitnehmer ³	945 760	22 330	329 605	486 620	107 205
Insgesamt	1 297 985	42 330	617 210	521 825	116 615
Altersteilzeitbeschäftigte					
Beamtinnen und Richterinnen ²	9 865	585	7 145	1 835	300
Berufs- und Zeitsoldatinnen	X	X	X	X	X
Arbeitnehmer ³	19 545	820	5 275	9 850	3 600
Insgesamt	29 410	1 405	12 420	11 685	3 900
Altersteilzeitbeschäftigte im Blockmodell - Arbeitsphase					
Beamtinnen und Richterinnen ²	3 940	165	2 870	755	150
Berufs- und Zeitsoldatinnen	X	X	X	X	X
Arbeitnehmer ³	6 755	230	820	4 595	1 115
Zusammen	10 695	395	3 690	5 350	1 260
Altersteilzeitbeschäftigte im Teilzeitmodell					
Beamtinnen und Richterinnen ²	805	40	650	90	25
Berufs- und Zeitsoldatinnen	X	X	X	X	X
Arbeitnehmer ³	685	60	260	300	65
Zusammen	1 490	100	910	390	90
Altersteilzeitbeschäftigte im Blockmodell - Freistellungsphase					
Beamtinnen und Richterinnen ²	5 120	380	3 630	985	125
Berufs- und Zeitsoldatinnen	X	X	X	X	X
Arbeitnehmer ³	12 105	530	4 195	4 955	2 425
Zusammen	17 225	910	7 820	5 945	2 550

1 Einschl. Bundesagentur für Arbeit.

2 Ohne 17 400 Beamtinnen der Postnachfolgeunternehmen. Diese

Bediensteten werden aufgrund der Privatisierung nicht mehr zum öffentlichen Dienst gezählt.

3 Einschl. Dienstordnungsangestellte in der Sozialversicherung.

Die Geheimhaltung wurde durch 5er-Rundung der Zahlen berücksichtigt, dabei kann es zu Rundungsdifferenzen in den Summen kommen.

2 Personal des öffentlichen Dienstes

2.2.1 Beschäftigte am 30.06.2018 nach Einstufungen und Beschäftigungsbereichen

Einstufung	Insgesamt					darunter Frauen				
	insgesamt	Bundesbereich	Landesbereich	kommunaler Bereich	Sozialversicherung ¹	zusammen	Bundesbereich	Landesbereich	kommunaler Bereich	Sozialversicherung ¹
Beamte/Beamtinnen, Richter/-innen, Berufs- und Zeitsoldaten/-soldatinnen										
Besoldungsordnung B	11 725	3 320	4 395	3 910	100	2 580	735	1 240	580	25
Besoldungsordnung R	29 540	550	28 990	X	X	14 530	170	14 355	X	X
Besoldungsordnung C, W	38 320	345	37 955	X	20	8 935	70	8 860	X	5
A16	16 435	2 900	10 295	3 050	185	4 285	580	3 120	530	50
A15	64 145	12 350	45 585	5 560	650	23 185	3 300	18 060	1 565	260
A14	126 085	13 310	102 650	9 260	865	61 810	3 650	54 010	3 710	440
A13	337 515	18 200	299 825	16 880	2 610	206 785	5 625	194 135	6 035	990
A12	273 335	16 910	233 580	19 995	2 845	191 405	4 570	177 590	8 080	1 165
A11	167 430	25 035	102 355	29 535	10 505	71 800	6 925	42 335	16 340	6 200
A10	129 240	16 340	81 785	22 535	8 580	58 580	4 130	34 000	14 385	6 065
A9	224 840	61 360	131 770	30 245	1 465	78 860	9 300	55 525	13 040	990
A8	139 130	61 295	55 615	21 640	580	49 365	13 895	26 315	8 735	415
A7	83 535	40 205	30 670	12 255	405	23 655	6 985	13 120	3 235	315
A6	32 895	17 035	13 330	2 505	25	11 715	3 465	6 635	1 605	10
A5	34 625	31 865	2 730	30	0	2 985	2 460	520	5	0
A4	16 330	15 295	1 020	15	5	2 505	2 120	380	0	5
A3, A2	2 580	2 375	195	10	0	385	315	70	0	0
in Ausbildung	127 910	12 340	104 740	10 170	655	70 235	4 155	60 145	5 490	445
Beamte/Beamtinnen, Richter/-innen, Berufs- und Zeitsoldaten/-soldatinnen zusammen	1 855 615	351 035	1 287 480	187 600	29 495	883 600	72 455	710 420	83 345	17 380
Arbeitnehmer										
Außertariflich, E15Ü	24 775	640	15 480	6 420	2 235	7 270	185	4 645	1 795	640
E15	30 590	955	17 000	7 730	4 900	15 015	415	8 245	4 050	2 305
E14	71 905	4 620	46 875	17 050	3 360	37 025	2 200	23 695	9 535	1 590
E13	252 020	7 360	224 620	15 160	4 875	133 255	3 695	119 140	7 920	2 500
E12	64 015	5 540	30 040	21 895	6 540	26 495	2 040	13 070	8 370	3 010
E11	164 285	7 345	86 435	47 995	22 510	91 760	3 165	53 085	22 875	12 635
E10	128 415	3 875	51 810	58 080	14 655	74 980	1 835	30 485	33 700	8 955
E9, E9a-c	501 760	20 495	139 185	229 700	112 385	347 495	11 230	96 880	156 405	82 980
E8	364 730	10 725	81 065	233 075	39 865	292 840	4 640	59 845	195 355	33 000
E7	71 800	8 765	17 175	43 045	2 810	32 360	3 255	4 400	22 595	2 115
E6	325 460	23 730	109 880	143 165	48 680	215 155	13 025	84 005	78 740	39 385
E5	292 220	20 850	85 520	172 100	13 750	154 285	9 845	48 190	85 495	10 755
E4, E4	76 535	4 820	14 920	56 310	490	34 525	1 455	5 475	27 290	300
E3	86 955	11 405	26 915	42 800	5 835	43 765	5 450	14 930	19 610	3 770
E2, E2Ü	93 610	795	14 640	74 515	3 660	81 010	665	11 500	65 580	3 260
E1	26 260	15	1 055	24 760	435	23 215	15	735	22 075	390
Beschäftigte in der Pflege ²	139 680	910	75 150	61 875	1 750	111 355	770	59 105	49 875	1 605
Sonstige ³	124 905	6 045	51 450	29 920	37 490	63 060	2 970	24 110	14 090	21 895
in Ausbildung	107 345	6 370	43 145	45 400	12 425	68 170	2 480	26 050	30 760	8 880
Arbeitnehmer zusammen	2 947 270	145 260	1 132 360	1 330 995	338 655	1 853 025	69 340	687 590	856 120	239 975
Insgesamt	4 802 885	496 295	2 419 840	1 518 595	368 150	2 736 625	141 795	1 398 010	939 465	257 355
dar. in Ausbildung	235 255	18 710	147 885	55 575	13 080	138 405	6 635	86 195	36 255	9 325

¹ Einschl. Bundesagentur für Arbeit.

² Beschäftigte in der Pflege, bzw. im Pflegedienst die nach den Entgeltgruppen der P-Tabelle (TVöD) oder der Kr-Anwendungstabelle (TV-L) sind oder für Zwecke dieser Statistik diesen zugeordnet wurden.

³ Beinhaltet alle Tarifverträge, die nicht dem TVöD zugeordnet wurden und einzelvertragliche Beschäftigungsverhältnisse, sowie Dienstordnungsangestellte in der Sozialversicherung.

Die Geheimhaltung wurde durch 5er-Rundung der Zahlen berücksichtigt, dabei kann es zu Rundungsdifferenzen in den Summen kommen.

2 Personal des öffentlichen Dienstes

2.2.2 Vollzeitbeschäftigte am 30.06.2018 nach Einstufungen und Beschäftigungsbereichen

Einstufung	Insgesamt					darunter Frauen				
	insgesamt	Bundesbereich	Landesbereich	kommunaler Bereich	Sozialversicherung ¹	zusammen	Bundesbereich	Landesbereich	kommunaler Bereich	Sozialversicherung ¹
Beamte/Beamtinnen, Richter/-innen, Berufs- und Zeitsoldaten/-soldatinnen										
Besoldungsordnung B	11 215	3 115	4 150	3 860	95	2 330	635	1 110	565	25
Besoldungsordnung R	24 440	535	23 905	X	X	9 870	160	9 710	X	X
Besoldungsordnung C, W	37 400	335	37 050	X	20	8 500	60	8 435	X	5
A16	15 230	2 675	9 505	2 880	165	3 600	440	2 665	455	40
A15	54 195	10 505	38 440	4 755	495	16 305	1 945	13 100	1 110	155
A14	89 585	11 435	70 800	6 775	575	32 520	2 200	28 220	1 885	215
A13	228 225	15 505	196 995	13 820	1 910	113 375	3 835	104 915	4 065	560
A12	164 890	14 220	133 380	15 210	2 080	90 825	2 605	83 080	4 515	630
A11	122 890	20 995	76 695	18 940	6 265	33 400	3 650	20 170	6 985	2 600
A10	97 575	14 770	64 755	13 895	4 155	30 445	2 865	19 180	6 370	2 025
A9	191 190	56 955	108 370	24 760	1 100	51 365	6 855	35 535	8 320	655
A8	114 225	54 945	42 770	16 180	330	27 265	8 995	14 470	3 625	180
A7	75 125	38 470	25 955	10 485	210	16 155	5 565	8 855	1 605	130
A6	30 750	16 675	11 855	2 200	20	10 160	3 215	5 600	1 340	5
A5	34 200	31 635	2 540	25	0	2 695	2 290	400	5	0
A4	16 210	15 265	930	15	0	2 400	2 095	300	0	0
A3, A2	2 545	2 375	165	10	0	360	315	45	0	0
in Ausbildung	127 590	12 335	104 460	10 135	655	69 945	4 150	59 885	5 465	445
Beamte/Beamtinnen, Richter/-innen, Berufs- und Zeitsoldaten/-soldatinnen zusammen	1 437 485	322 755	952 720	143 940	18 075	521 510	51 870	415 665	46 305	7 670
Arbeitnehmer										
Außertariflich, E15Ü	20 430	565	12 610	5 265	1 990	5 125	145	3 275	1 210	495
E15	21 730	775	12 390	5 015	3 550	8 410	290	4 880	1 970	1 270
E14	54 170	3 440	36 200	12 035	2 490	23 750	1 340	16 005	5 465	940
E13	136 225	5 150	117 650	9 905	3 520	62 155	2 235	54 540	3 935	1 445
E12	46 515	4 560	19 500	17 360	5 090	14 910	1 390	6 370	5 300	1 855
E11	112 910	5 845	55 505	35 670	15 890	51 470	2 045	29 215	13 275	6 935
E10	87 065	3 025	32 305	41 540	10 195	42 200	1 190	16 135	19 880	4 995
E9, E9a-c	316 780	16 180	87 075	142 425	71 105	185 065	7 510	51 735	81 175	44 645
E8	188 520	8 925	49 615	109 660	20 315	126 700	3 145	31 060	78 125	14 370
E7	54 290	7 395	14 335	30 755	1 805	17 320	2 165	2 525	11 465	1 165
E6	206 740	18 620	64 915	93 230	29 975	105 150	8 585	42 200	32 690	21 670
E5	189 180	16 655	55 120	109 340	8 060	63 930	6 225	22 460	29 795	5 455
E4, E4	49 975	4 195	11 040	34 415	325	12 300	1 010	2 445	8 700	150
E3	53 770	8 960	17 225	23 780	3 810	17 035	3 480	7 240	4 350	1 965
E2, E2Ü	16 295	380	4 960	9 750	1 205	8 290	275	2 860	4 250	900
E1	2 225	5	215	1 905	100	945	5	65	810	65
Beschäftigte in der Pflege ²	73 255	600	42 365	29 505	780	51 810	480	30 410	20 250	670
Sonstige ³	58 355	5 010	8 440	19 525	25 380	24 515	2 210	3 730	7 250	11 320
in Ausbildung	105 590	6 355	42 570	44 270	12 390	66 635	2 470	25 560	29 755	8 850
Arbeitnehmer zusammen	1 794 025	116 645	684 040	775 360	217 975	887 720	46 190	352 715	359 650	129 165
Insgesamt	3 231 510	439 400	1 636 760	919 305	236 050	1 409 230	98 060	768 380	405 955	136 835
dar. in Ausbildung	233 180	18 695	147 030	54 405	13 045	136 580	6 620	85 445	35 220	9 295

¹ Einschl. Bundesagentur für Arbeit.

² Beschäftigte in der Pflege, bzw. im Pflegedienst die nach den Entgeltgruppen der P-Tabelle (TVöD) oder der Kr-Anwendungstabelle (TV-L) eingruppiert sind oder für Zwecke dieser Statistik diesen zugeordnet wurden.

³ Beinhaltet alle Tarifverträge, die nicht dem TVöD zugeordnet wurden und einzelvertragliche Beschäftigungsverhältnisse, sowie Dienstordnungsangestellte in der Sozialversicherung.

Die Geheimhaltung wurde durch 5er-Rundung der Zahlen berücksichtigt, dabei kann es zu Rundungsdifferenzen in den Summen kommen.

2 Personal des öffentlichen Dienstes

2.2.3 Teilzeitbeschäftigte am 30.06.2018 nach Einstufungen und Beschäftigungsbereichen

Einstufung	Insgesamt					darunter Frauen				
	insgesamt	Bundesbereich	Landesbereich	kommunaler Bereich	Sozialversicherung ¹	zusammen	Bundesbereich	Landesbereich	kommunaler Bereich	Sozialversicherung ¹
Beamte/Beamtinnen, Richter/-innen, Berufs- und Zeitsoldaten/-soldatinnen										
Besoldungsordnung B	510	205	250	50	5	250	105	130	15	0
Besoldungsordnung R	5 095	15	5 080	X	X	4 660	10	4 650	X	X
Besoldungsordnung C, W	915	10	910	X	0	435	5	430	X	0
A16	1 205	225	790	170	20	685	140	455	75	10
A15	9 945	1 845	7 145	805	155	6 880	1 360	4 960	455	105
A14	36 500	1 875	31 850	2 485	290	29 290	1 445	25 790	1 830	225
A13	109 290	2 700	102 830	3 065	700	93 410	1 790	89 225	1 970	430
A12	108 445	2 690	100 200	4 785	765	100 580	1 970	94 510	3 570	535
A11	44 540	4 040	25 665	10 595	4 245	38 400	3 280	22 165	9 355	3 600
A10	31 665	1 570	17 030	8 640	4 420	28 135	1 265	14 820	8 015	4 040
A9	33 650	4 405	23 395	5 485	365	27 495	2 445	19 995	4 720	335
A8	24 905	6 350	12 845	5 455	255	22 100	4 905	11 845	5 110	240
A7	8 415	1 735	4 715	1 770	195	7 500	1 420	4 260	1 635	185
A6	2 145	360	1 475	310	5	1 555	250	1 035	265	5
A5	425	230	190	0	0	290	170	120	0	0
A4	120	25	90	0	0	105	25	80	0	0
A3, A2	35	0	30	5	0	25	0	25	0	0
in Ausbildung	320	5	280	35	0	290	0	260	25	0
Beamte/Beamtinnen, Richter/-innen, Berufs- und Zeitsoldaten/-soldatinnen zusammen	418 125	28 285	334 760	43 660	11 425	362 090	20 585	294 755	37 040	9 710
Arbeitnehmer										
Außertariflich, E15Ü	4 340	75	2 870	1 155	245	2 145	40	1 370	585	145
E15	8 860	180	4 610	2 715	1 350	6 605	125	3 365	2 080	1 035
E14	17 735	1 180	10 675	5 015	865	13 275	865	7 690	4 070	650
E13	115 795	2 210	106 970	5 260	1 355	71 100	1 460	64 600	3 985	1 050
E12	17 500	980	10 540	4 535	1 445	11 585	650	6 700	3 075	1 155
E11	51 375	1 500	30 930	12 325	6 620	40 290	1 120	23 870	9 600	5 700
E10	41 355	850	19 505	16 535	4 460	32 775	645	14 350	13 820	3 960
E9, E9a-c	184 980	4 315	52 110	87 275	41 280	162 430	3 720	45 145	75 230	38 335
E8	176 210	1 795	31 450	123 415	19 550	166 135	1 495	28 780	117 230	18 630
E7	17 510	1 370	2 840	12 290	1 010	15 035	1 085	1 875	11 130	945
E6	118 715	5 110	44 965	49 935	18 705	110 005	4 440	41 805	46 050	17 710
E5	103 040	4 195	30 400	62 760	5 690	90 355	3 620	25 735	55 700	5 300
E4, E4	26 560	620	3 880	21 890	170	22 225	450	3 035	18 595	150
E3	33 180	2 445	9 690	19 020	2 025	26 730	1 970	7 690	15 265	1 805
E2, E2Ü	77 315	415	9 680	64 765	2 460	72 720	390	8 640	61 330	2 360
E1	24 035	15	835	22 850	335	22 265	10	670	21 260	325
Beschäftigte in der Pflege ²	66 430	310	32 785	32 365	970	59 545	290	28 695	29 625	935
Sonstige ³	66 550	1 035	43 005	10 395	12 110	38 545	760	20 380	6 840	10 570
in Ausbildung	1 755	15	575	1 130	35	1 535	10	485	1 005	30
Arbeitnehmer zusammen	1 153 245	28 615	448 315	555 635	120 680	965 305	23 150	334 880	496 470	110 805
Insgesamt	1 571 375	56 900	783 080	599 295	132 105	1 327 395	43 735	629 630	533 510	120 515
dar. in Ausbildung	2 075	15	855	1 165	35	1 825	15	750	1 030	30

¹ Einschl. Bundesagentur für Arbeit.

² Beschäftigte in der Pflege, bzw. im Pflegedienst die nach den Entgeltgruppen der P-Tabelle (TVöD) oder der Kr-Anwendungstabelle (TV-L) sind oder für Zwecke dieser Statistik diesen zugeordnet wurden.

³ Beinhaltet alle Tarifverträge, die nicht dem TVöD zugeordnet wurden und einzelvertragliche Beschäftigungsverhältnisse, sowie Dienstordnungsangestellte in der Sozialversicherung.

Die Geheimhaltung wurde durch 5er-Rundung der Zahlen berücksichtigt, dabei kann es zu Rundungsdifferenzen in den Summen kommen.

2 Personal des öffentlichen Dienstes

2.2.4 Vollzeitäquivalent der Beschäftigten am 30.06.2018 nach Einstufungen und Beschäftigungsbereichen

Einstufung	Insgesamt					darunter Frauen				
	insgesamt	Bundesbereich	Landesbereich	kommunaler Bereich	Sozialversicherung ¹	zusammen	Bundesbereich	Landesbereich	kommunaler Bereich	Sozialversicherung ¹
Beamte/Beamtinnen, Richter/-innen, Berufs- und Zeitsoldaten/-soldatinnen										
Besoldungsordnung B	11 565	3 260	4 320	3 890	95	2 515	710	1 205	575	25
Besoldungsordnung R	27 590	545	27 050	X	X	12 725	165	12 560	X	X
Besoldungsordnung C, W	37 945	340	37 585	X	20	8 760	65	8 695	X	5
A16	16 070	2 845	10 055	2 990	180	4 095	550	2 990	505	50
A15	61 380	11 850	43 620	5 300	605	21 290	2 920	16 705	1 430	235
A14	114 755	12 785	92 755	8 430	785	52 360	3 220	45 670	3 090	380
A13	301 675	17 470	265 910	15 875	2 425	175 075	5 140	163 665	5 400	875
A12	236 895	16 155	199 610	18 490	2 640	157 025	4 015	145 040	6 950	1 020
A11	153 035	23 825	94 050	25 855	9 305	58 935	5 910	34 870	13 020	5 140
A10	118 535	15 880	76 095	19 380	7 175	48 740	3 740	28 860	11 400	4 740
A9	213 855	60 070	124 035	28 400	1 345	69 670	8 640	48 710	11 440	875
A8	130 705	59 315	51 230	19 655	510	41 790	12 380	22 200	6 855	345
A7	80 700	39 665	29 100	11 590	350	21 080	6 535	11 675	2 610	260
A6	32 275	16 930	12 910	2 405	25	11 260	3 395	6 335	1 520	10
A5	34 515	31 815	2 670	25	0	2 905	2 420	480	5	0
A4	16 300	15 290	995	15	5	2 475	2 115	360	0	0
A3, A2	2 570	2 375	185	10	0	375	315	60	0	0
in Ausbildung	127 800	12 340	104 640	10 165	655	70 135	4 155	60 050	5 485	445
Beamte/Beamtinnen, Richter/-innen, Berufs- und Zeitsoldaten/-soldatinnen zusammen	1 718 170	342 760	1 176 810	172 475	26 125	761 215	66 400	610 125	70 285	14 405
Arbeitnehmer										
Außertariflich, E15Ü	23 045	620	14 240	6 035	2 145	6 510	175	4 130	1 615	595
E15	27 260	900	15 155	6 715	4 495	12 615	380	6 970	3 280	1 985
E14	65 505	4 250	42 915	15 255	3 080	32 375	1 925	20 990	8 075	1 380
E13	207 710	6 580	183 425	13 240	4 465	106 905	3 170	95 105	6 460	2 175
E12	57 925	5 240	26 035	20 525	6 125	22 510	1 835	10 540	7 465	2 670
E11	147 145	6 880	75 525	44 095	20 645	78 575	2 820	44 955	19 820	10 975
E10	114 240	3 605	44 150	53 140	13 340	64 045	1 630	25 030	29 610	7 775
E9, E9a-c	440 915	19 140	120 900	200 670	100 205	294 715	10 070	81 290	131 905	71 455
E8	309 625	10 135	70 485	195 530	33 470	240 680	4 155	50 135	159 545	26 845
E7	65 870	8 310	16 175	38 895	2 480	27 200	2 900	3 700	18 795	1 800
E6	283 115	21 975	93 440	124 895	42 805	175 715	11 520	68 680	61 740	33 780
E5	252 120	19 235	73 520	147 605	11 755	118 430	8 460	37 675	63 390	8 900
E4, E4	66 420	4 575	13 165	48 255	425	25 930	1 285	4 050	20 355	240
E3	72 515	10 275	22 800	34 345	5 090	32 070	4 560	11 755	12 645	3 110
E2, E2Ü	56 650	600	10 285	43 165	2 600	46 230	490	7 690	35 810	2 240
E1	14 070	10	655	13 130	280	11 820	10	415	11 150	245
Beschäftigte in der Pflege ²	115 185	790	63 150	49 850	1 395	89 110	655	48 535	38 655	1 265
Sonstige ³	88 410	5 575	24 540	24 905	33 390	43 200	2 640	11 385	10 875	18 295
in Ausbildung	106 840	6 365	43 000	45 055	12 415	67 735	2 480	25 920	30 460	8 875
Arbeitnehmer zusammen	2 514 560	135 065	953 560	1 125 320	300 615	1 496 360	61 160	558 955	671 645	204 600
Insgesamt	4 232 730	477 825	2 130 370	1 297 795	326 740	2 257 575	127 560	1 169 080	741 930	219 005
dar. in Ausbildung	234 635	18 705	147 640	55 220	13 075	137 870	6 630	85 975	35 945	9 320

1 Einschl. Bundesagentur für Arbeit.

2 Beschäftigte in der Pflege, bzw. im Pflegedienst die nach den Entgeltgruppen der P-Tabelle (TVöD) oder der Kr-Anwendungstabelle (TV-L) sind oder für Zwecke dieser Statistik diesen zugeordnet wurden.

3 Beinhaltet alle Tarifverträge, die nicht dem TVöD zugeordnet wurden und einzelvertragliche Beschäftigungsverhältnisse, sowie Dienstordnungsangestellte in der Sozialversicherung.

Die Geheimhaltung wurde durch 5er-Rundung der Zahlen berücksichtigt, dabei kann es zu Rundungsdifferenzen in den Summen kommen.

2 Personal des öffentlichen Dienstes

2.3.1 Beschäftigte am 30.06.2018 nach Alter und Beschäftigungsbereichen

im Alter von ... Jahren	Insgesamt					darunter Frauen				
	ingesamt	Bundesbereich	Landesbereich	kommunaler Bereich	Sozialversicherung ¹	zusammen	Bundesbereich	Landesbereich	kommunaler Bereich	Sozialversicherung ¹
Beschäftigte ohne Personal in Ausbildung	4 567 630	477 585	2 271 955	1 463 020	355 070	2 598 220	135 160	1 311 820	903 215	248 030
davon unter 25	162 445	39 990	59 430	51 675	11 350	87 220	8 340	33 640	36 560	8 675
25	58 865	10 040	26 825	17 965	4 030	32 885	2 215	14 915	12 675	3 080
26	67 775	10 870	32 950	19 785	4 170	37 525	2 510	18 165	13 735	3 115
27	85 270	12 735	44 395	23 055	5 080	48 245	2 930	25 735	15 770	3 805
28	95 520	14 705	51 105	24 450	5 265	53 440	3 250	30 080	16 180	3 930
29	100 140	15 115	54 480	24 965	5 580	55 390	3 270	31 870	16 200	4 055
30	100 725	15 015	54 440	25 480	5 790	55 300	3 255	31 685	16 160	4 200
31	98 900	14 280	53 570	25 210	5 840	54 690	3 350	31 475	15 715	4 155
32	94 820	12 120	52 000	24 635	6 065	53 140	2 920	30 680	15 330	4 215
33	92 170	10 975	50 550	24 490	6 155	52 135	2 940	29 845	14 985	4 365
34	92 085	9 640	51 225	24 790	6 435	52 745	2 765	30 195	15 180	4 605
35	94 925	9 100	52 770	26 235	6 825	54 980	2 825	31 280	15 975	4 900
36	95 050	8 840	52 235	26 890	7 085	55 095	2 885	30 710	16 450	5 050
37	94 780	8 790	50 595	28 055	7 340	54 835	2 880	29 630	17 125	5 200
38	93 785	8 700	49 025	28 480	7 580	54 450	2 905	28 580	17 635	5 330
39	91 215	8 585	47 085	27 980	7 565	53 090	2 790	27 565	17 410	5 325
40	93 530	8 780	48 495	28 125	8 125	54 555	2 850	28 750	17 360	5 595
41	94 885	8 630	49 540	28 315	8 400	55 835	2 705	29 685	17 565	5 880
42	94 130	8 175	49 635	27 730	8 590	56 250	2 490	30 285	17 440	6 040
43	94 880	7 925	50 175	28 035	8 745	57 065	2 460	30 600	17 835	6 170
44	95 720	8 065	50 140	29 290	8 220	57 600	2 555	30 670	18 635	5 745
45	99 085	8 580	50 720	31 210	8 570	59 370	2 775	30 670	19 790	6 135
46	113 705	9 895	57 005	36 265	10 540	67 990	3 185	34 480	22 820	7 510
47	120 190	10 685	59 450	39 150	10 900	71 795	3 455	35 955	24 655	7 725
48	125 795	11 255	60 895	42 460	11 180	74 325	3 670	36 440	26 295	7 920
49	135 560	12 165	64 765	46 450	12 180	79 725	4 220	38 365	28 510	8 630
50	141 205	12 985	66 100	49 480	12 640	82 030	4 405	38 505	30 245	8 880
51	142 520	13 005	65 505	51 135	12 875	82 335	4 290	37 765	31 245	9 035
52	145 045	13 090	66 120	52 650	13 185	83 380	4 260	37 655	32 295	9 170
53	146 300	13 405	66 760	53 165	12 970	83 005	4 340	37 430	32 335	8 895
54	150 000	13 895	68 815	54 370	12 925	84 665	4 525	38 320	32 905	8 915
55	148 860	13 340	68 770	54 510	12 240	84 080	4 465	38 185	32 875	8 555
56	147 505	12 955	69 115	53 645	11 790	82 550	4 125	38 085	32 085	8 255
57	144 585	12 530	68 755	52 055	11 245	80 290	3 835	37 685	31 150	7 620
58	139 740	12 140	66 795	50 340	10 460	76 750	3 475	36 285	29 945	7 045
59	136 565	11 815	65 885	48 885	9 985	74 780	3 245	35 660	29 245	6 630
60	126 945	11 055	60 935	45 675	9 280	70 375	2 935	33 970	27 360	6 110
61	118 845	10 015	57 260	42 580	8 990	67 205	2 705	33 260	25 400	5 835
62	112 625	9 095	55 745	39 265	8 520	64 375	2 430	33 190	23 180	5 570
63	86 710	7 095	46 340	27 600	5 675	47 820	1 870	26 670	15 685	3 595
64 und älter	94 245	7 495	55 555	26 505	4 690	44 900	1 860	27 195	13 275	2 570
Personal in Ausbildung	235 255	18 710	147 885	55 575	13 080	138 405	6 635	86 195	36 255	9 325
Insgesamt	4 802 885	496 295	2 419 840	1 518 595	368 150	2 736 625	141 795	1 398 010	939 465	257 355
nachrichtlich:										
Durchschnittsalter ohne Berufs- und Zeitsoldaten	44,4	41,6	44,0	45,6	45,2	44,3	42,7	43,8	45,1	44,7
	44,8	46,2	44,0	45,6	45,2	44,4	44,6	43,8	45,1	44,7

¹ Einschl. Bundesagentur für Arbeit.

Die Geheimhaltung wurde durch 5er-Rundung der Zahlen berücksichtigt, dabei kann es zu Rundungsdifferenzen in den Summen kommen.

2 Personal des öffentlichen Dienstes

2.3.2 Beamte/Beamtinnen, Richter/-innen, Berufs- und Zeitsoldaten/-soldatinnen am 30.06.2018 nach Alter und Beschäftigungsbereichen

im Alter von ... Jahren	Insgesamt					darunter Frauen				
	insgesamt	Bundesbereich	Landesbereich	kommunaler Bereich	Sozialversicherung ¹	zusammen	Bundesbereich	Landesbereich	kommunaler Bereich	Sozialversicherung ¹
Beschäftigte ohne Personal in Ausbildung	1 727 705	338 695	1 182 740	177 430	28 840	813 365	68 300	650 275	77 855	16 935
davon unter 25	57 915	35 155	18 250	4 260	255	18 585	6 095	9 595	2 700	195
25	18 065	8 540	7 510	1 900	115	6 335	1 405	3 755	1 095	85
26	20 460	9 105	9 165	2 070	120	7 715	1 540	4 970	1 120	85
27	27 890	10 605	14 700	2 435	150	12 440	1 725	9 305	1 295	110
28	33 800	12 245	18 805	2 650	100	15 695	1 945	12 385	1 295	70
29	37 095	12 565	21 800	2 630	105	17 605	1 955	14 335	1 245	75
30	38 525	12 415	23 300	2 705	105	18 345	1 960	15 100	1 215	70
31	39 520	11 800	24 700	2 910	105	19 275	2 050	15 935	1 225	60
32	38 395	9 690	25 765	2 815	125	19 450	1 730	16 405	1 230	85
33	37 825	8 515	26 350	2 855	110	19 515	1 720	16 510	1 225	60
34	38 715	7 370	28 175	3 020	150	20 385	1 670	17 310	1 285	120
35	40 415	6 785	29 970	3 355	310	21 655	1 690	18 275	1 445	245
36	40 645	6 455	30 400	3 360	425	21 640	1 715	18 180	1 415	330
37	39 885	6 315	29 550	3 450	570	20 900	1 645	17 375	1 430	450
38	38 675	6 245	28 530	3 370	530	20 070	1 695	16 545	1 450	385
39	37 815	6 355	27 590	3 350	520	19 250	1 705	15 790	1 380	375
40	39 755	6 480	29 195	3 455	630	20 685	1 740	17 060	1 435	450
41	41 795	6 435	31 225	3 455	675	22 025	1 640	18 485	1 415	485
42	42 725	6 140	32 325	3 465	790	23 095	1 510	19 535	1 495	555
43	43 185	5 840	32 950	3 490	910	23 680	1 460	19 945	1 655	615
44	43 470	5 935	32 765	3 920	850	23 710	1 520	19 755	1 880	560
45	44 555	6 270	32 915	4 410	965	23 850	1 580	19 395	2 225	650
46	49 120	7 135	35 795	5 030	1 165	25 960	1 775	20 840	2 605	740
47	50 690	7 560	36 400	5 560	1 170	26 480	1 860	21 010	2 900	710
48	50 135	7 670	35 595	5 675	1 195	25 255	1 840	19 890	2 820	705
49	51 905	8 150	36 240	6 185	1 325	25 710	1 985	19 905	2 995	825
50	51 715	8 395	35 655	6 345	1 320	24 385	1 965	18 630	3 010	775
51	48 860	8 055	33 140	6 375	1 285	22 005	1 715	16 685	2 870	735
52	47 940	7 895	32 475	6 290	1 280	20 815	1 620	15 630	2 820	745
53	48 030	8 090	32 535	6 270	1 135	20 180	1 720	15 160	2 705	595
54	49 505	8 245	33 855	6 305	1 100	20 660	1 770	15 565	2 695	620
55	48 800	7 520	33 940	6 310	1 030	20 680	1 725	15 640	2 745	575
56	50 005	7 170	35 265	6 505	1 065	21 130	1 530	16 300	2 715	585
57	49 860	6 840	35 625	6 350	1 040	20 860	1 290	16 390	2 630	550
58	48 105	6 690	34 580	5 935	895	19 320	1 025	15 630	2 225	440
59	47 945	6 685	34 275	6 040	945	18 960	985	15 255	2 250	465
60	43 760	6 290	31 040	5 490	940	18 050	870	14 695	2 060	425
61	40 330	5 540	28 665	5 185	945	18 000	820	14 850	1 935	395
62	39 105	5 010	28 255	4 870	970	18 665	760	15 745	1 750	415
63	33 460	4 055	25 070	3 640	700	15 595	670	13 565	1 075	285
64 und älter	37 310	4 430	28 410	3 745	725	14 750	685	12 925	890	250
Personal in Ausbildung	127 910	12 340	104 740	10 170	655	70 235	4 155	60 145	5 490	445
Insgesamt	1 855 615	351 035	1 287 480	187 600	29 495	883 600	72 455	710 420	83 345	17 380
nachrichtlich:										
Durchschnittsalter ohne Berufs- und Zeitsoldaten	43,7	39,8	44,3	45,8	49,0	43,2	39,8	43,3	44,5	47,5
	44,8	46,4	44,3	45,8	49,0	43,5	43,3	43,3	44,5	47,5

¹ Einschl. Bundesagentur für Arbeit.

Die Geheimhaltung wurde durch 5er-Rundung der Zahlen berücksichtigt, dabei kann es zu Rundungsdifferenzen in den Summen kommen.

2 Personal des öffentlichen Dienstes

2.3.3 Arbeitnehmer am 30.06.2018 nach Alter und Beschäftigungsbereichen

im Alter von ... Jahren	Insgesamt					darunter Frauen				
	insgesamt	Bundesbereich	Landesbereich	kommunaler Bereich	Sozialversicherung ¹	zusammen	Bundesbereich	Landesbereich	kommunaler Bereich	Sozialversicherung ¹
Beschäftigte ohne Personal in Ausbildung	2 839 925	138 890	1 089 210	1 285 595	326 230	1 784 855	66 860	661 545	825 360	231 095
davon unter 25	104 525	4 835	41 185	47 415	11 095	68 635	2 245	24 045	33 865	8 480
25	40 800	1 500	19 320	16 065	3 915	26 550	815	11 160	11 580	2 995
26	47 310	1 765	23 785	17 715	4 045	29 810	970	13 195	12 615	3 030
27	57 380	2 130	29 700	20 620	4 930	35 805	1 205	16 430	14 475	3 695
28	61 720	2 460	32 300	21 795	5 160	37 750	1 305	17 695	14 885	3 860
29	63 045	2 550	32 680	22 335	5 475	37 785	1 315	17 530	14 955	3 985
30	62 200	2 600	31 145	22 775	5 685	36 950	1 295	16 580	14 945	4 130
31	59 380	2 475	28 865	22 300	5 735	35 420	1 300	15 540	14 490	4 090
32	56 425	2 430	26 235	21 815	5 940	33 690	1 190	14 270	14 100	4 130
33	54 340	2 460	24 200	21 635	6 045	32 620	1 220	13 335	13 760	4 305
34	53 370	2 270	23 050	21 765	6 285	32 365	1 095	12 885	13 900	4 485
35	54 505	2 315	22 800	22 875	6 515	33 330	1 135	13 000	14 535	4 655
36	54 405	2 385	21 835	23 530	6 655	33 455	1 170	12 535	15 035	4 720
37	54 895	2 475	21 045	24 605	6 770	33 940	1 235	12 255	15 700	4 750
38	55 110	2 455	20 495	25 110	7 050	34 380	1 215	12 040	16 185	4 945
39	53 405	2 230	19 500	24 635	7 045	33 840	1 085	11 775	16 030	4 950
40	53 770	2 305	19 300	24 670	7 495	33 870	1 110	11 690	15 925	5 145
41	53 090	2 195	18 315	24 855	7 725	33 810	1 065	11 200	16 150	5 395
42	51 405	2 035	17 305	24 265	7 800	33 160	980	10 750	15 945	5 485
43	51 690	2 085	17 225	24 550	7 835	33 385	1 000	10 655	16 180	5 555
44	52 250	2 130	17 375	25 375	7 370	33 890	1 035	10 915	16 755	5 185
45	54 530	2 315	17 805	26 800	7 610	35 520	1 195	11 275	17 565	5 485
46	64 585	2 760	21 210	31 235	9 380	42 030	1 405	13 640	20 215	6 775
47	69 500	3 130	23 045	33 595	9 735	45 315	1 595	14 945	21 750	7 020
48	75 660	3 585	25 300	36 790	9 985	49 070	1 830	16 550	23 475	7 220
49	83 660	4 015	28 525	40 265	10 855	54 015	2 230	18 460	25 515	7 810
50	89 490	4 590	30 445	43 135	11 320	57 645	2 435	19 870	27 230	8 105
51	93 660	4 950	32 360	44 760	11 590	60 330	2 575	21 080	28 375	8 300
52	97 105	5 195	33 645	46 360	11 905	62 565	2 640	22 025	29 475	8 425
53	98 270	5 315	34 220	46 895	11 835	62 820	2 625	22 270	29 630	8 295
54	100 495	5 650	34 960	48 065	11 820	64 005	2 755	22 750	30 205	8 290
55	100 060	5 820	34 830	48 200	11 215	63 400	2 740	22 545	30 135	7 980
56	97 505	5 785	33 855	47 140	10 725	61 420	2 595	21 785	29 370	7 665
57	94 725	5 690	33 130	45 705	10 200	59 425	2 545	21 295	28 515	7 070
58	91 635	5 450	32 215	44 405	9 565	57 430	2 445	20 655	27 720	6 610
59	88 620	5 130	31 610	42 840	9 040	55 820	2 260	20 405	26 995	6 165
60	83 185	4 765	29 900	40 185	8 335	52 325	2 070	19 275	25 300	5 685
61	78 515	4 475	28 595	37 400	8 050	49 200	1 890	18 410	23 465	5 445
62	73 515	4 085	27 490	34 395	7 550	45 705	1 675	17 445	21 430	5 155
63	53 250	3 040	21 270	23 965	4 975	32 225	1 200	13 105	14 610	3 310
64 und älter	56 935	3 065	27 140	22 760	3 965	30 155	1 180	14 270	12 385	2 320
Personal in Ausbildung	107 345	6 370	43 145	45 400	12 425	68 170	2 480	26 050	30 760	8 880
Insgesamt	2 947 270	145 260	1 132 360	1 330 995	338 655	1 853 025	69 340	687 590	856 120	239 975
nachrichtlich:										
Durchschnittsalter	44,8	46,0	43,8	45,6	44,8	44,8	45,6	44,4	45,2	44,5

¹ Einschl. Bundesagentur für Arbeit.

Die Geheimhaltung wurde durch 5er-Rundung der Zahlen berücksichtigt, dabei kann es zu Rundungsdifferenzen in den Summen kommen.

2 Personal des öffentlichen Dienstes

2.4 Beamte/Beamtinnen, Richter/-innen, Berufs- und Zeitsoldaten/-soldatinnen am 30.06.2018 nach Familienstand im Familienzuschlag und Beschäftigungsbereichen

Beschäftigungsverhältnis	Insgesamt	Bundesbereich	Landesbereich	kommunaler Bereich	Sozialversicherung ¹
Insgesamt					
Beschäftigte					
Zuschlag Stufe 1 gekürzt	260 860	33 795	199 665	22 555	4 850
Zuschlag Stufe 1 ungekürzt	919 935	162 475	638 575	101 935	16 950
Ohne Familienzuschlag	674 820	154 770	449 245	63 110	7 695
Insgesamt	1 855 615	351 035	1 287 480	187 600	29 495
Vollzeitbeschäftigte					
Zuschlag Stufe 1 gekürzt	166 305	25 725	124 340	13 775	2 470
Zuschlag Stufe 1 ungekürzt	652 660	145 450	424 925	72 865	9 415
Ohne Familienzuschlag	618 520	151 580	403 455	57 300	6 185
Zusammen	1 437 485	322 755	952 720	143 940	18 075
Teilzeitbeschäftigte					
Zuschlag Stufe 1 gekürzt	94 555	8 070	75 325	8 785	2 375
Zuschlag Stufe 1 ungekürzt	267 275	17 025	213 645	29 070	7 535
Ohne Familienzuschlag	56 300	3 190	45 790	5 805	1 510
Zusammen	418 125	28 285	334 760	43 660	11 425
Vollzeitäquivalent					
Zuschlag Stufe 1 gekürzt	228 560	31 425	173 705	19 340	4 090
Zuschlag Stufe 1 ungekürzt	828 365	157 345	564 815	91 550	14 660
Ohne Familienzuschlag	661 245	153 990	438 295	61 585	7 375
Insgesamt	1 718 170	342 760	1 176 810	172 475	26 125
darunter Frauen					
Beschäftigte					
Zuschlag Stufe 1 gekürzt	136 700	14 295	108 140	11 490	2 775
Zuschlag Stufe 1 ungekürzt	424 480	26 730	346 270	41 390	10 085
Ohne Familienzuschlag	322 415	31 430	256 010	30 465	4 520
Insgesamt	883 600	72 455	710 420	83 345	17 380
Vollzeitbeschäftigte					
Zuschlag Stufe 1 gekürzt	55 500	7 670	43 100	3 930	805
Zuschlag Stufe 1 ungekürzt	185 765	14 445	151 730	16 130	3 455
Ohne Familienzuschlag	280 245	29 755	220 835	26 245	3 415
Zusammen	521 510	51 870	415 665	46 305	7 670
Teilzeitbeschäftigte					
Zuschlag Stufe 1 gekürzt	81 200	6 630	65 035	7 560	1 975
Zuschlag Stufe 1 ungekürzt	238 720	12 285	194 540	25 260	6 630
Ohne Familienzuschlag	42 170	1 670	35 175	4 220	1 105
Zusammen	362 090	20 585	294 755	37 040	9 710
Vollzeitäquivalent					
Zuschlag Stufe 1 gekürzt	107 775	12 275	84 760	8 635	2 105
Zuschlag Stufe 1 ungekürzt	340 925	23 055	277 610	32 245	8 015
Ohne Familienzuschlag	312 515	31 070	247 755	29 405	4 285
Insgesamt	761 215	66 400	610 125	70 285	14 405

¹ Einschl. Bundesagentur für Arbeit.

Die Geheimhaltung wurde durch 5er-Rundung der Zahlen berücksichtigt, dabei kann es zu Rundungsdifferenzen in den Summen kommen.

2 Personal des öffentlichen Dienstes

2.5 Beamte/Beamtinnen, Richter/-innen, Berufs- und Zeitsoldaten/-soldatinnen am 30.06.2018
nach Zahl der im Familienzuschlag zu berücksichtigenden Kinder und Beschäftigungsbereichen

Beschäftigungsverhältnis	Insgesamt	Bundesbereich	Landesbereich	kommunaler Bereich	Sozialversicherung ¹
Beschäftigte					
Kein Kind	1 139 885	220 965	777 420	124 730	16 770
Ein Kind	306 930	63 330	209 970	27 965	5 660
Zwei Kinder	313 620	51 020	228 910	27 850	5 835
Drei Kinder	78 805	12 465	59 300	5 970	1 070
Vier oder mehr Kinder	16 375	3 255	11 875	1 085	160
Insgesamt	1 855 615	351 035	1 287 480	187 600	29 495
Vollzeitbeschäftigte					
Kein Kind	963 840	208 780	641 295	101 935	11 830
Ein Kind	217 925	56 155	139 705	19 045	3 020
Zwei Kinder	193 640	43 680	129 420	17 925	2 615
Drei Kinder	50 180	11 110	34 370	4 180	520
Vier oder mehr Kinder	11 900	3 030	7 930	850	90
Zusammen	1 437 485	322 755	952 720	143 940	18 075
Teilzeitbeschäftigte					
Kein Kind	176 045	12 185	136 125	22 795	4 945
Ein Kind	89 000	7 180	70 265	8 920	2 635
Zwei Kinder	119 980	7 340	99 490	9 920	3 225
Drei Kinder	28 625	1 355	24 935	1 790	550
Vier oder mehr Kinder	4 475	225	3 945	235	70
Zusammen	418 125	28 285	334 760	43 660	11 425
Vollzeitäquivalent					
Kein Kind	1 086 675	217 190	736 945	117 145	15 395
Ein Kind	278 690	61 475	187 320	24 995	4 905
Zwei Kinder	270 645	48 880	192 865	24 090	4 815
Drei Kinder	67 570	12 035	49 400	5 255	875
Vier oder mehr Kinder	14 590	3 185	10 280	990	135
Insgesamt	1 718 170	342 760	1 176 810	172 475	26 125

¹ Einschl. Bundesagentur für Arbeit.

Die Geheimhaltung wurde durch 5er-Rundung der Zahlen berücksichtigt, dabei kann es zu Rundungsdifferenzen in den Summen kommen.

2 Personal des öffentlichen Dienstes

2.6.1 Durchschnittliche Brutto-Monatsbezüge * der Beschäftigten im Juni 2018 nach Beschäftigungsverhältnis, Einstufungen und Beschäftigungsbereichen

Beschäftigungsverhältnis	Insgesamt	Bundesbereich	Landesbereich	kommunaler Bereich	Sozialversicherung ¹
Insgesamt					
Beamte/Beamtinnen, Richter/-innen, Berufs- und Zeitsoldaten/-soldatinnen					
Besoldungsordnung B	8 670	9 160	8 510	8 440	8 390
Besoldungsordnung R	5 920	9 850	5 850	X	X
Besoldungsordnung C, W	7 420	7 950	7 410	X	7 730
A16	7 180	7 680	7 030	7 190	7 240
A15	6 260	6 680	6 160	6 230	6 280
A14	5 170	5 710	5 090	5 210	5 390
A13	4 450	5 330	4 370	4 900	5 160
A12	3 940	4 820	3 830	4 400	4 570
A11	4 020	4 390	4 010	3 750	4 010
A10	3 540	3 800	3 570	3 260	3 410
A9	3 400	3 770	3 240	3 320	2 970
A8	3 160	3 350	2 980	3 080	3 020
A7	2 800	2 870	2 710	2 800	2 800
A6	2 560	2 610	2 520	2 430	2 760
A5	2 580	2 570	2 720	3 090	•
A4	2 300	2 280	2 530	2 980	•
A3, A2	2 180	2 160	2 360	•	•
in Ausbildung	1 380	1 360	1 390	1 360	1 240
Beamte/Beamtinnen, Richter/-innen, Berufs- und Zeitsoldaten/-soldatinnen zusammen	3 920	3 720	3 990	3 810	3 970
Arbeitnehmer					
Außertariflich, E15Ü	8 790	10 180	8 560	9 330	8 440
E15	6 020	6 130	5 910	6 070	6 330
E14	5 210	5 130	5 160	5 250	5 730
E13	3 910	4 110	3 830	4 610	4 970
E12	4 590	4 680	4 190	4 950	5 190
E11	4 120	4 290	3 880	4 320	4 560
E10	3 720	3 930	3 350	3 930	4 160
E9, E9a-c	3 350	3 490	3 120	3 340	3 600
E8	2 840	3 240	2 820	2 780	3 110
E7	2 950	3 120	2 980	2 910	2 870
E6	2 690	2 850	2 560	2 710	2 820
E5	2 520	2 770	2 490	2 510	2 560
E4, E4	2 440	2 920	2 480	2 390	2 380
E3	2 230	2 490	2 240	2 140	2 420
E2, E2Ü	1 500	1 980	1 720	1 440	1 810
E1	1 020	•	1 320	1 000	1 200
Beschäftigte in der Pflege ²	2 830	3 150	2 870	2 780	2 800
Sonstige ³	2 500	1 880	1 260	2 940	3 960
in Ausbildung	1 130	1 030	1 180	1 090	1 130
Arbeitnehmer zusammen	3 100	3 180	3 210	2 890	3 510
Insgesamt	3 410	3 560	3 620	3 000	3 550
dar. in Ausbildung	1 270	1 250	1 330	1 140	1 140

* In einigen Bundesländern wird die Sonderzahlung für Beamte/Beamtinnen und Richter/-innen monatlich anteilig ausbezahlt. Hierdurch steigen die im Rahmen der Personalstandstatistik erhobenen Bezüge für den Monat Juni, ohne dass dies zu einem Anstieg der Jahresbezüge führt. Aus diesem Grund sind die hier ausgewiesenen Durchschnittsbezüge nicht mit den Vorjahren und auch nicht zwischen den einzelnen Bereichen vergleichbar.

1 Einschl. Bundesagentur für Arbeit.

2 Beschäftigte in der Pflege, bzw. im Pflegedienst die nach den Entgeltgruppen der P-Tabelle (TVöD) oder der Kr-Anwendungstabelle (TV-L) eingruppiert sind oder für Zwecke dieser Statistik diesen zugeordnet wurden.

3 Beinhaltet alle Tarifverträge, die nicht dem TVöD zugeordnet wurden und einzelvertragliche Beschäftigungsverhältnisse, sowie Dienstordnungsangestellte in der Sozialversicherung.

2 Personal des öffentlichen Dienstes

2.6.1 Durchschnittliche Brutto-Monatsbezüge * der Beschäftigten im Juni 2018 nach Beschäftigungsverhältnis, Einstufungen und Beschäftigungsbereichen

Beschäftigungsverhältnis	Insgesamt	Bundesbereich	Landesbereich	kommunaler Bereich	Sozialversicherung ¹
Frauen					
Beamtinnen, Richterinnen, Berufs- und Zeitsoldatinnen					
Besoldungsordnung B	8 540	8 950	8 370	8 360	8 840
Besoldungsordnung R	5 330	9 830	5 280	X	X
Besoldungsordnung C, W	6 930	7 170	6 920	X	•
A16	6 880	7 260	6 810	6 880	7 220
A15	5 920	6 090	5 890	5 880	5 980
A14	4 760	5 120	4 740	4 700	5 080
A13	4 160	4 950	4 130	4 500	4 840
A12	3 650	4 380	3 610	4 020	4 280
A11	3 530	3 840	3 510	3 370	3 740
A10	3 130	3 380	3 160	2 990	3 180
A9	2 960	3 330	2 930	2 880	2 830
A8	2 780	3 030	2 720	2 570	2 850
A7	2 570	2 710	2 540	2 390	2 700
A6	2 390	2 530	2 330	2 320	•
A5	2 460	2 450	2 500	•	•
A4	2 300	2 280	2 410	•	•
A3, A2	2 180	2 190	2 160	•	•
in Ausbildung	1 370	1 310	1 380	1 250	1 230
Beamtinnen, Richterinnen, Berufs- und Zeitsoldatinnen zusammen	3 610	3 560	3 660	3 250	3 570
Arbeitnehmer					
Außertariflich, E15Ü	7 790	8 840	7 580	8 270	7 660
E15	5 610	5 890	5 570	5 570	5 770
E14	4 930	4 810	4 950	4 860	5 250
E13	3 840	3 890	3 800	4 150	4 560
E12	4 180	4 350	3 770	4 590	4 740
E11	3 890	4 030	3 760	4 000	4 250
E10	3 540	3 730	3 190	3 760	3 880
E9, E9a-c	3 210	3 300	3 010	3 210	3 450
E8	2 740	2 990	2 700	2 700	3 000
E7	2 570	2 790	2 530	2 530	2 750
E6	2 480	2 660	2 440	2 370	2 750
E5	2 200	2 510	2 220	2 120	2 470
E4, E4	2 050	2 430	1 950	2 050	2 130
E3	1 930	2 280	2 040	1 690	2 210
E2, E2Ü	1 420	1 930	1 640	1 360	1 760
E1	970	•	1 160	960	1 150
Beschäftigte in der Pflege ²	2 730	3 040	2 800	2 650	2 750
Sonstige ³	2 240	2 000	1 180	2 360	3 360
in Ausbildung	1 140	1 030	1 200	1 110	1 140
Arbeitnehmer zusammen	2 840	2 960	3 000	2 600	3 210
Insgesamt	3 090	3 270	3 330	2 660	3 230
dar. in Ausbildung	1 260	1 210	1 330	1 130	1 140

* In einigen Bundesländern wird die Sonderzahlung für Beamte/Beamtinnen und Richter/-innen monatlich anteilig ausbezahlt. Hierdurch steigen die im Rahmen der Personalstandstatistik erhobenen Bezüge für den Monat Juni, ohne dass dies zu einem Anstieg der Jahresbezüge führt. Aus diesem Grund sind die hier ausgewiesenen Durchschnittsbezüge nicht mit den Vorjahren und auch nicht zwischen den einzelnen Bereichen vergleichbar.

1 Einschl. Bundesagentur für Arbeit.

2 Beschäftigte in der Pflege, bzw. im Pflegedienst die nach den Entgeltgruppen der P-Tabelle (TVöD) oder der Kr-Anwendungstabelle (TV-L) eingruppiert sind oder für Zwecke dieser Statistik diesen zugeordnet wurden.

3 Beinhaltet alle Tarifverträge, die nicht dem TVöD zugeordnet wurden und einzelvertragliche Beschäftigungsverhältnisse, sowie Dienstordnungsangestellte in der Sozialversicherung.

2 Personal des öffentlichen Dienstes

2.6.1 Durchschnittliche Brutto-Monatsbezüge * der Beschäftigten im Juni 2018 nach Beschäftigungsverhältnis, Einstufungen und Beschäftigungsbereichen

Beschäftigungsverhältnis	Insgesamt	Bundesbereich	Landesbereich	kommunaler Bereich	Sozialversicherung ¹
Männer					
Beamte, Richter, Berufs- und Zeitsoldaten					
Besoldungsordnung B	8 710	9 230	8 570	8 450	8 240
Besoldungsordnung R	6 490	9 860	6 410	X	X
Besoldungsordnung C, W	7 570	8 140	7 560	X	•
A16	7 280	7 790	7 130	7 260	7 250
A15	6 460	6 900	6 330	6 370	6 490
A14	5 550	5 930	5 480	5 560	5 720
A13	4 910	5 500	4 820	5 120	5 350
A12	4 620	4 980	4 530	4 660	4 780
A11	4 390	4 600	4 360	4 210	4 400
A10	3 870	3 940	3 870	3 740	3 950
A9	3 630	3 850	3 480	3 660	3 260
A8	3 360	3 440	3 220	3 420	3 440
A7	2 890	2 900	2 830	2 950	3 160
A6	2 650	2 630	2 690	2 610	•
A5	2 590	2 580	2 770	•	•
A4	2 300	2 280	2 600	•	•
A3, A2	2 170	2 150	2 460	•	•
in Ausbildung	1 400	1 380	1 400	1 480	1 250
Beamte, Richter, Berufs- und Zeitsoldaten zusammen	4 200	3 760	4 400	4 250	4 530
Arbeitnehmer					
Außertariflich, E15Ü	9 210	10 720	8 980	9 740	8 750
E15	6 430	6 310	6 230	6 630	6 830
E14	5 500	5 430	5 380	5 740	6 160
E13	3 980	4 340	3 860	5 110	5 400
E12	4 890	4 880	4 510	5 180	5 570
E11	4 400	4 480	4 070	4 600	4 960
E10	3 970	4 100	3 560	4 180	4 590
E9, E9a-c	3 640	3 710	3 370	3 640	4 030
E8	3 240	3 430	3 170	3 190	3 610
E7	3 260	3 310	3 140	3 330	3 210
E6	3 080	3 070	2 950	3 130	3 090
E5	2 880	3 000	2 830	2 890	2 900
E4, E4	2 760	3 130	2 790	2 710	2 770
E3	2 540	2 680	2 480	2 510	2 800
E2, E2Ü	2 030	2 290	2 030	2 020	2 200
E1	1 430	•	1 710	1 390	1 680
Beschäftigte in der Pflege ²	3 210	3 760	3 130	3 310	3 300
Sonstige ³	2 770	1 760	1 330	3 470	4 790
in Ausbildung	1 100	1 020	1 150	1 050	1 130
Arbeitnehmer zusammen	3 530	3 390	3 540	3 400	4 250
Insgesamt	3 850	3 680	4 020	3 550	4 280
dar. in Ausbildung	1 280	1 270	1 330	1 150	1 130

* In einigen Bundesländern wird die Sonderzahlung für Beamte/Beamtinnen und Richter/-innen monatlich anteilig ausbezahlt. Hierdurch steigen die im Rahmen der Personalstandstatistik erhobenen Bezüge für den Monat Juni, ohne dass dies zu einem Anstieg der Jahresbezüge führt. Aus diesem Grund sind die hier ausgewiesenen Durchschnittsbezüge nicht mit den Vorjahren und auch nicht zwischen den einzelnen Bereichen vergleichbar.

1 Einschl. Bundesagentur für Arbeit.

2 Beschäftigte in der Pflege, bzw. im Pflegedienst die nach den Entgeltgruppen der P-Tabelle (TVöD) oder der Kr-Anwendungstabelle (TV-L) eingruppiert sind oder für Zwecke dieser Statistik diesen zugeordnet wurden.

3 Beinhaltet alle Tarifverträge, die nicht dem TVöD zugeordnet wurden und einzelvertragliche Beschäftigungsverhältnisse, sowie Dienstordnungsangestellte in der Sozialversicherung.

2 Personal des öffentlichen Dienstes

2.6.2 Durchschnittliche Brutto-Monatsbezüge * des Vollzeitäquivalents der Beschäftigten im Juni 2018
nach Beschäftigungsverhältnis, Einstufungen und Beschäftigungsbereichen

Beschäftigungsverhältnis	Insgesamt	Bundesbereich	Landesbereich	kommunaler Bereich	Sozialversicherung ¹
Insgesamt					
Beamte/Beamtinnen, Richter/-innen, Berufs- und Zeitsoldaten/-soldatinnen					
Besoldungsordnung B	8 790	9 330	8 660	8 490	8 590
Besoldungsordnung R	6 340	9 950	6 270	X	X
Besoldungsordnung C, W	7 490	8 030	7 490	X	•
A16	7 340	7 830	7 200	7 340	7 490
A15	6 550	6 960	6 430	6 540	6 720
A14	5 680	5 940	5 630	5 730	5 940
A13	4 980	5 550	4 930	5 210	5 550
A12	4 540	5 050	4 480	4 760	4 930
A11	4 400	4 620	4 360	4 280	4 530
A10	3 850	3 910	3 840	3 790	4 070
A9	3 570	3 850	3 450	3 540	3 230
A8	3 360	3 460	3 230	3 390	3 450
A7	2 900	2 910	2 850	2 970	3 250
A6	2 610	2 630	2 600	2 520	2 880
A5	2 590	2 570	2 780	3 210	•
A4	2 300	2 280	2 590	2 980	•
A3, A2	2 190	2 160	2 480	•	•
in Ausbildung	1 380	1 360	1 390	1 360	1 240
Beamte/Beamtinnen, Richter/-innen, Berufs- und Zeitsoldaten/-soldatinnen zusammen	4 230	3 810	4 360	4 140	4 480
Arbeitnehmer					
Außertariflich, E15Ü	9 450	10 500	9 310	9 920	8 780
E15	6 760	6 520	6 630	6 990	6 900
E14	5 710	5 580	5 640	5 860	6 250
E13	4 740	4 600	4 690	5 280	5 430
E12	5 080	4 950	4 830	5 290	5 540
E11	4 600	4 570	4 440	4 700	4 970
E10	4 180	4 220	3 930	4 300	4 560
E9, E9a-c	3 810	3 730	3 590	3 830	4 040
E8	3 350	3 430	3 250	3 320	3 700
E7	3 220	3 290	3 170	3 220	3 250
E6	3 090	3 080	3 010	3 110	3 200
E5	2 930	3 000	2 890	2 930	3 000
E4, E4	2 810	3 080	2 810	2 790	2 740
E3	2 680	2 760	2 640	2 660	2 780
E2, E2Ü	2 480	2 610	2 450	2 480	2 550
E1	1 910	•	2 130	1 900	1 860
Beschäftigte in der Pflege ²	3 430	3 630	3 410	3 440	3 510
Sonstige ³	3 540	2 040	2 640	3 540	4 440
in Ausbildung	1 130	1 030	1 180	1 100	1 130
Arbeitnehmer zusammen	3 630	3 430	3 810	3 410	3 960
Insgesamt	3 870	3 700	4 120	3 510	4 000
dar. in Ausbildung	1 270	1 250	1 330	1 150	1 140

* In einigen Bundesländern wird die Sonderzahlung für Beamte/Beamtinnen und Richter/-innen monatlich anteilig ausbezahlt. Hierdurch steigen die im Rahmen der Personalstandstatistik erhobenen Bezüge für den Monat Juni, ohne dass dies zu einem Anstieg der Jahresbezüge führt. Aus diesem Grund sind die hier ausgewiesenen Durchschnittsbezüge nicht mit den Vorjahren und auch nicht zwischen den einzelnen Bereichen vergleichbar.

1 Einschl. Bundesagentur für Arbeit.

2 Beschäftigte in der Pflege, bzw. im Pflegedienst die nach den Entgeltgruppen der P-Tabelle (TVöD) oder der Kr-Anwendungstabelle (TV-L) eingruppiert sind oder für Zwecke dieser Statistik diesen zugeordnet wurden.

3 Beinhaltet alle Tarifverträge, die nicht dem TVöD zugeordnet wurden und einzelvertragliche Beschäftigungsverhältnisse, sowie Dienstordnungsangestellte in der Sozialversicherung.

2 Personal des öffentlichen Dienstes

2.6.2 Durchschnittliche Brutto-Monatsbezüge * des Vollzeitäquivalents der Beschäftigten im Juni 2018
nach Beschäftigungsverhältnis, Einstufungen und Beschäftigungsbereichen

Beschäftigungsverhältnis	Insgesamt	Bundesbereich	Landesbereich	kommunaler Bereich	Sozialversicherung ¹
Frauen					
Beamtinnen, Richterinnen, Berufs- und Zeitsoldatinnen					
Besoldungsordnung B	8 760	9 270	8 610	8 440	8 860
Besoldungsordnung R	6 080	10 040	6 030	X	X
Besoldungsordnung C, W	7 060	7 480	7 060	X	•
A16	7 210	7 720	7 110	7 210	7 450
A15	6 440	6 880	6 370	6 430	6 640
A14	5 620	5 800	5 610	5 640	5 910
A13	4 920	5 420	4 890	5 030	5 480
A12	4 450	4 980	4 420	4 670	4 880
A11	4 300	4 510	4 260	4 230	4 510
A10	3 770	3 730	3 720	3 770	4 070
A9	3 350	3 580	3 340	3 280	3 190
A8	3 290	3 410	3 220	3 280	3 430
A7	2 890	2 900	2 860	2 960	3 260
A6	2 490	2 580	2 450	2 450	•
A5	2 530	2 490	2 720	•	•
A4	2 320	2 280	2 550	•	•
A3, A2	2 230	2 190	2 480	•	•
in Ausbildung	1 370	1 310	1 390	1 250	1 230
Beamtinnen, Richterinnen, Berufs- und Zeitsoldatinnen zusammen	4 190	3 890	4 260	3 860	4 310
Arbeitnehmer					
Außertariflich, E15Ü	8 700	9 440	8 520	9 210	8 280
E15	6 670	6 460	6 590	6 870	6 700
E14	5 640	5 490	5 580	5 730	6 060
E13	4 790	4 530	4 760	5 090	5 250
E12	4 920	4 830	4 670	5 150	5 340
E11	4 550	4 510	4 440	4 610	4 890
E10	4 150	4 200	3 890	4 280	4 470
E9, E9a-c	3 790	3 680	3 590	3 800	4 000
E8	3 340	3 340	3 230	3 310	3 690
E7	3 060	3 120	3 010	3 050	3 230
E6	3 040	3 010	2 980	3 020	3 210
E5	2 870	2 920	2 840	2 860	2 980
E4, E4	2 730	2 750	2 630	2 750	2 650
E3	2 630	2 730	2 590	2 620	2 680
E2, E2Ü	2 490	2 630	2 450	2 490	2 560
E1	1 900	•	2 040	1 900	1 860
Beschäftigte in der Pflege ²	3 410	3 580	3 410	3 420	3 500
Sonstige ³	3 270	2 240	2 490	3 060	4 020
in Ausbildung	1 150	1 030	1 210	1 120	1 140
Arbeitnehmer zusammen	3 520	3 350	3 680	3 320	3 760
Insgesamt	3 740	3 630	3 980	3 370	3 800
dar. in Ausbildung	1 260	1 210	1 330	1 140	1 140

* In einigen Bundesländern wird die Sonderzahlung für Beamte/Beamtinnen und Richter/-innen monatlich anteilig ausbezahlt. Hierdurch steigen die im Rahmen der Personalstandstatistik erhobenen Bezüge für den Monat Juni, ohne dass dies zu einem Anstieg der Jahresbezüge führt. Aus diesem Grund sind die hier ausgewiesenen Durchschnittsbezüge nicht mit den Vorjahren und auch nicht zwischen den einzelnen Bereichen vergleichbar.

1 Einschl. Bundesagentur für Arbeit.

2 Beschäftigte in der Pflege, bzw. im Pflegedienst die nach den Entgeltgruppen der P-Tabelle (TVöD) oder der Kr-Anwendungstabelle (TV-L) eingruppiert sind oder für Zwecke dieser Statistik diesen zugeordnet wurden.

3 Beinhaltet alle Tarifverträge, die nicht dem TVöD zugeordnet wurden und einzelvertragliche Beschäftigungsverhältnisse, sowie Dienstordnungsangestellte in der Sozialversicherung.

2 Personal des öffentlichen Dienstes

2.6.2 Durchschnittliche Brutto-Monatsbezüge * des Vollzeitäquivalents der Beschäftigten im Juni 2018
nach Beschäftigungsverhältnis, Einstufungen und Beschäftigungsbereichen

Beschäftigungsverhältnis	Insgesamt	Bundesbereich	Landesbereich	kommunaler Bereich	Sozialversicherung ¹
Männer					
Beamte, Richter, Berufs- und Zeitsoldaten					
Besoldungsordnung B	8 800	9 350	8 680	8 500	8 500
Besoldungsordnung R	6 560	9 920	6 470	X	X
Besoldungsordnung C, W	7 620	8 160	7 620	X	•
A16	7 390	7 860	7 240	7 370	7 500
A15	6 600	6 990	6 470	6 580	6 770
A14	5 720	5 990	5 660	5 780	5 970
A13	5 080	5 610	4 980	5 300	5 580
A12	4 740	5 070	4 640	4 810	4 950
A11	4 460	4 650	4 420	4 330	4 540
A10	3 920	3 960	3 910	3 820	4 070
A9	3 680	3 890	3 520	3 710	3 300
A8	3 400	3 470	3 250	3 450	3 490
A7	2 900	2 910	2 850	2 970	3 220
A6	2 670	2 640	2 740	2 650	•
A5	2 600	2 580	2 790	•	•
A4	2 300	2 280	2 610	•	•
A3, A2	2 180	2 150	2 490	•	•
in Ausbildung	1 400	1 380	1 400	1 480	1 250
Beamte, Richter, Berufs- und Zeitsoldaten zusammen	4 270	3 790	4 480	4 340	4 690
Arbeitnehmer					
Außertariflich, E15Ü	9 750	10 910	9 630	10 170	8 970
E15	6 830	6 570	6 660	7 110	7 060
E14	5 790	5 650	5 690	6 010	6 410
E13	4 690	4 660	4 610	5 460	5 610
E12	5 180	5 020	4 940	5 360	5 690
E11	4 650	4 620	4 440	4 770	5 060
E10	4 230	4 240	3 970	4 330	4 700
E9, E9a-c	3 850	3 790	3 600	3 880	4 130
E8	3 380	3 490	3 300	3 340	3 740
E7	3 330	3 370	3 210	3 390	3 300
E6	3 160	3 150	3 080	3 190	3 180
E5	2 970	3 060	2 950	2 970	3 050
E4, E4	2 860	3 200	2 890	2 820	2 870
E3	2 710	2 790	2 690	2 690	2 920
E2, E2Ü	2 460	2 540	2 460	2 450	2 480
E1	1 940	•	2 300	1 890	1 890
Beschäftigte in der Pflege ²	3 490	3 910	3 430	3 550	3 560
Sonstige ³	3 790	1 850	2 770	3 910	4 950
in Ausbildung	1 100	1 020	1 150	1 050	1 130
Arbeitnehmer zusammen	3 790	3 490	3 990	3 550	4 370
Insgesamt	4 020	3 720	4 280	3 700	4 400
dar. in Ausbildung	1 280	1 270	1 330	1 160	1 130

* In einigen Bundesländern wird die Sonderzahlung für Beamte/Beamtinnen und Richter/-innen monatlich anteilig ausbezahlt. Hierdurch steigen die im Rahmen der Personalstandstatistik erhobenen Bezüge für den Monat Juni, ohne dass dies zu einem Anstieg der Jahresbezüge führt. Aus diesem Grund sind die hier ausgewiesenen Durchschnittsbezüge nicht mit den Vorjahren und auch nicht zwischen den einzelnen Bereichen vergleichbar.

1 Einschl. Bundesagentur für Arbeit.

2 Beschäftigte in der Pflege, bzw. im Pflegedienst die nach den Entgeltgruppen der P-Tabelle (TVöD) oder der Kr-Anwendungstabelle (TV-L) eingruppiert sind oder für Zwecke dieser Statistik diesen zugeordnet wurden.

3 Beinhaltet alle Tarifverträge, die nicht dem TVöD zugeordnet wurden und einzelvertragliche Beschäftigungsverhältnisse, sowie Dienstordnungsangestellte in der Sozialversicherung.

2 Personal des öffentlichen Dienstes

2.7 Beschäftigte am 30.06.2018 nach Beschäftigungsverhältnis, Arbeitsort und Beschäftigungsbereichen

Arbeitsort	Insgesamt	Bundesbereich	Landesbereich	kommunaler Bereich	Sozialversicherung ¹
Insgesamt					
Baden-Württemberg	636 220	34 680	317 535	242 130	41 880
Bayern	777 595	69 485	358 305	296 900	52 905
Berlin	278 070	43 000	202 705	0	32 360
Brandenburg	136 535	17 145	59 550	49 220	10 620
Bremen	41 635	3 370	33 565	45	4 655
Hamburg	122 760	12 905	94 300	0	15 550
Hessen	343 000	34 915	169 055	116 610	22 415
Mecklenburg-Vorpommern	94 890	16 795	43 790	25 680	8 635
Niedersachsen	458 805	63 025	222 450	140 310	33 020
Nordrhein-Westfalen	968 215	90 105	459 395	343 195	75 515
Rheinland-Pfalz	244 085	32 175	115 635	80 315	15 965
Saarland	56 130	4 625	29 750	16 585	5 170
Sachsen	223 370	13 305	116 400	75 305	18 355
Sachsen-Anhalt	124 580	9 460	59 440	45 795	9 885
Schleswig-Holstein	164 735	28 785	75 605	49 800	10 545
Thüringen	118 850	9 210	62 260	36 700	10 675
Ausland	13 415	13 315	100	0	0
Insgesamt	4 802 885	496 295	2 419 840	1 518 595	368 150
Beamte/Beamtinnen, Richter/-innen, Berufs- und Zeitsoldaten/-soldatinnen					
Baden-Württemberg	245 190	26 330	186 865	28 840	3 155
Bayern	308 615	53 630	216 730	33 560	4 690
Berlin	93 045	22 715	66 685	0	3 645
Brandenburg	48 320	12 550	33 285	1 795	690
Bremen	18 410	2 600	15 485	0	325
Hamburg	53 835	9 665	43 385	0	785
Hessen	138 410	23 960	99 805	12 780	1 865
Mecklenburg-Vorpommern	31 255	12 550	15 755	2 075	870
Niedersachsen	197 215	45 680	132 000	17 240	2 295
Nordrhein-Westfalen	398 650	62 730	264 850	65 275	5 800
Rheinland-Pfalz	104 130	24 285	69 125	9 420	1 300
Saarland	21 855	3 635	15 865	1 860	495
Sachsen	43 860	9 405	29 810	3 690	950
Sachsen-Anhalt	33 455	6 315	23 445	2 920	775
Schleswig-Holstein	70 980	21 010	43 645	5 310	1 015
Thüringen	41 640	7 265	30 710	2 835	830
Ausland	6 750	6 715	30	0	0
Zusammen	1 855 615	351 035	1 287 480	187 600	29 495
Arbeitnehmer					
Baden-Württemberg	391 030	8 350	130 670	213 295	38 720
Bayern	468 985	15 855	141 575	263 340	48 215
Berlin	185 025	20 285	136 025	0	28 715
Brandenburg	88 215	4 600	26 265	47 425	9 925
Bremen	23 220	765	18 080	40	4 330
Hamburg	68 925	3 245	50 915	0	14 765
Hessen	204 590	10 955	69 250	103 830	20 550
Mecklenburg-Vorpommern	63 640	4 240	28 030	23 605	7 760
Niedersachsen	261 590	17 345	90 450	123 075	30 725
Nordrhein-Westfalen	569 560	27 380	194 545	277 920	69 720
Rheinland-Pfalz	139 955	7 890	46 510	70 890	14 665
Saarland	34 275	990	13 885	14 730	4 675
Sachsen	179 510	3 900	86 590	71 615	17 405
Sachsen-Anhalt	91 125	3 140	35 995	42 875	9 110
Schleswig-Holstein	93 750	7 775	31 960	44 490	9 525
Thüringen	77 210	1 945	31 550	33 865	9 845
Ausland	6 665	6 600	65	0	0
Zusammen	2 947 270	145 260	1 132 360	1 330 995	338 655

¹ Einschl. Bundesagentur für Arbeit.

Die Geheimhaltung wurde durch 5er-Rundung der Zahlen berücksichtigt, dabei kann es zu Rundungsdifferenzen in den Summen kommen.

2 Personal des öffentlichen Dienstes

2.8.1 Beschäftigte am 30.06.2018 nach Aufgabenbereichen und Beschäftigungsbereichen

Aufgabenbereich (Haushaltssystematik 2012)	Insgesamt	Bundes- bereich	Landes- bereich	kommunaler Bereich	Sozial- versicherung ¹
Insgesamt	4 802 885	496 295	2 419 840	1 518 595	368 150
Allgemeine Dienste	1 595 345	389 915	752 180	453 250	X
Politische Führung und zentrale Verwaltung	497 330	38 560	139 400	319 375	X
Auswärtige Angelegenheiten	9 325	9 265	60	X	X
Verteidigung	236 845	236 845	X	X	X
Öffentliche Sicherheit und Ordnung	483 400	54 855	295 250	133 290	X
dar. Polizei	327 430	50 170	277 260	X	X
Rechtsschutz	180 535	5 245	175 290	X	X
Finanzverwaltung	187 905	45 145	142 175	585	X
Bildungswesen, Wissenschaft, Forschung, kulturelle Angelegenheiten	1 658 685	16 375	1 460 270	182 035	X
dar.: Allgemeinbildende und berufliche Schulen	950 085	0	841 715	108 370	X
Hochschulen	558 020	570	557 445	X	X
Soziale Sicherung, Familie und Jugend, Arbeitsmarktpolitik	823 445	8 545	32 395	414 350	368 150
dar. Kindertagesbetreuung nach dem SGB VIII	235 900	0	9 240	226 660	X
Gesundheit, Umwelt, Sport und Erholung	252 320	8 520	44 085	199 720	X
dar. Krankenhäuser und Heilstätten	142 140	0	19 550	122 590	X
Wohnungswesen, Städtebau, Raumord- nung u. kommun. Gemeinschaftsdienste	128 325	15	17 485	110 825	X
Ernährung, Landwirtschaft und Forsten	46 070	1 665	35 455	8 950	X
Energie- und Wasserwirtschaft, Gewerbe, Dienstleistungen	153 695	15 650	27 565	110 480	X
Verkehrs- und Nachrichtenwesen	134 765	48 955	47 625	38 185	X
Finanzwirtschaft	10 230	6 655	2 780	795	X

¹ Einschl. Bundesagentur für Arbeit.

Die Geheimhaltung wurde durch 5er-Rundung der Zahlen berücksichtigt, dabei kann es zu Rundungsdifferenzen in den Summen kommen.

2 Personal des öffentlichen Dienstes

2.8.2 Beamte/Beamtinnen, Richter/-innen, Berufs- und Zeitsoldaten/-soldatinnen am 30.06.2018 nach Aufgabenbereichen und Beschäftigungsbereichen

Aufgabenbereich (Haushaltssystematik 2012)	Insgesamt	Bundes- bereich	Landes- bereich	kommunaler Bereich	Sozial- versicherung ¹
Insgesamt	1 855 615	351 035	1 287 480	187 600	29 495
Allgemeine Dienste	966 600	301 490	545 830	119 280	X
Politische Führung und zentrale Verwaltung	150 545	21 630	60 695	68 220	X
Auswärtige Angelegenheiten	2 905	2 865	35	X	X
Verteidigung	190 440	190 440	X	X	X
Öffentliche Sicherheit und Ordnung	344 930	44 415	249 480	51 035	X
dar. Polizei	280 445	42 205	238 240	X	X
Rechtsschutz	118 075	3 115	114 955	X	X
Finanzverwaltung	159 705	39 020	120 660	21	X
Bildungswesen, Wissenschaft, Forschung, kulturelle Angelegenheiten	719 075	3 410	702 220	13 440	X
dar.: Allgemeinbildende und berufliche Schulen	638 785	0	628 220	10 565	X
Hochschulen	58 720	485	58 235	X	X
Soziale Sicherung, Familie und Jugend, Arbeitsmarktpolitik	68 660	2 505	6 505	30 150	29 495
dar. Kindertagesbetreuung nach dem SGB VIII	1 625	0	140	1 480	X
Gesundheit, Umwelt, Sport und Erholung	14 255	1 795	7 080	5 380	X
dar. Krankenhäuser und Heilstätten	975	0	155	820	X
Wohnungswesen, Städtebau, Raumord- nung u. kommun. Gemeinschaftsdienste	18 275	0	6 810	11 470	X
Ernährung, Landwirtschaft und Forsten	14 225	285	12 110	1 830	X
Energie- und Wasserwirtschaft, Gewerbe, Dienstleistungen	14 865	8 355	2 630	3 880	X
Verkehrs- und Nachrichtenwesen	38 010	32 005	3 870	2 135	X
Finanzwirtschaft	1 650	1 195	430	30	X

¹ Einschl. Bundesagentur für Arbeit.

Die Geheimhaltung wurde durch 5er-Rundung der Zahlen berücksichtigt, dabei kann es zu Rundungsdifferenzen in den Summen kommen.

2 Personal des öffentlichen Dienstes

2.8.3 Arbeitnehmer am 30.06.2018 nach Aufgabenbereichen und Beschäftigungsbereichen

Aufgabenbereich (Haushaltssystematik 2012)	Insgesamt	Bundes- bereich	Landes- bereich	kommunaler Bereich	Sozial- versicherung ¹
Insgesamt	2 947 270	145 260	1 132 360	1 330 995	338 655
Allgemeine Dienste	628 745	88 425	206 350	333 970	X
Politische Führung und zentrale Verwaltung	346 785	16 930	78 705	251 150	X
Auswärtige Angelegenheiten	6 425	6 400	25	X	X
Verteidigung	46 410	46 410	X	X	X
Öffentliche Sicherheit und Ordnung	138 465	10 440	45 770	82 255	X
dar. Polizei	46 985	7 960	39 025	X	X
Rechtsschutz	62 460	2 125	60 335	X	X
Finanzverwaltung	28 205	6 125	21 515	565	X
Bildungswesen, Wissenschaft, Forschung, kulturelle Angelegenheiten	939 610	12 965	758 050	168 595	X
dar.: Allgemeinbildende und berufliche Schulen	311 300	0	213 490	97 810	X
Hochschulen	499 300	85	499 215	X	X
Soziale Sicherung, Familie und Jugend, Arbeitsmarktpolitik	754 785	6 040	25 885	384 200	338 655
dar. Kindertagesbetreuung nach dem SGB VIII	234 275	0	9 100	225 175	X
Gesundheit, Umwelt, Sport und Erholung	238 065	6 725	37 000	194 340	X
dar. Krankenhäuser und Heilstätten	141 165	0	19 395	121 770	X
Wohnungswesen, Städtebau, Raumord- nung u. kommun. Gemeinschaftsdienste	110 050	15	10 680	99 355	X
Ernährung, Landwirtschaft und Forsten	31 845	1 380	23 350	7 115	X
Energie- und Wasserwirtschaft, Gewerbe, Dienstleistungen	138 830	7 295	24 935	106 600	X
Verkehrs- und Nachrichtenwesen	96 755	16 950	43 755	36 050	X
Finanzwirtschaft	8 580	5 465	2 350	765	X

¹ Einschl. Bundesagentur für Arbeit.

Die Geheimhaltung wurde durch 5er-Rundung der Zahlen berücksichtigt, dabei kann es zu Rundungsdifferenzen in den Summen kommen.

2 Personal des öffentlichen Dienstes

2.9 Beschäftigte am 30.06.2018 nach Aufgabenbereichen und Altersgruppen

Aufgabenbereich (Haushaltssystematik 2012)	Insgesamt	im Alter von ... bis unter ... Jahren					
		unter 25	25 - 35	35 - 45	45 - 55	55 - 60	60 und mehr
Insgesamt							
Insgesamt	4 802 885	291 605	980 825	952 890	1 320 905	717 290	539 370
Allgemeine Dienste	1 595 345	152 515	326 325	295 940	425 540	241 690	153 345
Politische Führung und zentrale Verwaltung	497 330	40 405	69 845	85 170	147 605	87 720	66 580
Auswärtige Angelegenheiten	9 325	175	1 690	2 345	2 735	1 335	1 050
Verteidigung	236 845	36 555	91 965	39 520	40 020	18 235	10 555
Öffentliche Sicherheit und Ordnung	483 400	46 525	96 170	99 525	131 865	78 205	31 110
dar. Polizei	327 430	38 695	65 440	66 855	84 760	54 345	17 335
Rechtsschutz	180 535	8 800	40 450	36 605	50 570	26 870	17 240
Finanzverwaltung	187 905	20 050	26 205	32 770	52 745	29 325	26 805
Bildungswesen, Wissenschaft, Forschung, kulturelle Angelegenheiten	1 658 685	52 015	402 875	360 410	424 510	216 385	202 485
dar.: Allgemeinbildende und berufliche Schulen	950 085	6 785	188 125	221 840	263 605	132 725	137 005
Hochschulen	558 020	40 155	185 340	112 655	118 060	57 470	44 335
Soziale Sicherung, Familie und Jugend Arbeitsmarktpolitik	823 445	50 065	151 650	176 425	240 980	120 950	83 370
dar. Kindertagesbetreuung nach dem SGB VIII	235 900	19 430	52 830	51 315	60 740	30 265	21 320
Gesundheit, Umwelt, Sport und Erholung	252 320	16 755	42 955	45 690	74 460	43 300	29 155
dar. Krankenhäuser und Heilstätten	142 140	13 255	28 820	27 105	39 625	20 620	12 710
Wohnungswesen, Städtebau, Raumordnung u. kommun. Gemeinschaftsdienste	128 325	3 835	14 580	21 295	42 770	26 425	19 420
Ernährung, Landwirtschaft und Forsten	46 070	2 795	5 870	6 255	13 985	9 665	7 500
Energie- und Wasserwirtschaft, Gewerbe, Dienstleistungen	153 695	7 675	21 670	26 820	50 635	28 355	18 540
Verkehrs- und Nachrichtenwesen	134 765	5 490	13 575	18 470	44 830	28 420	23 980
Finanzwirtschaft	10 230	460	1 325	1 580	3 190	2 100	1 575

Die Geheimhaltung wurde durch 5er-Rundung der Zahlen berücksichtigt, dabei kann es zu Rundungsdifferenzen in den Summen kommen.

2 Personal des öffentlichen Dienstes

2.9 Beschäftigte am 30.06.2018 nach Aufgabenbereichen und Altersgruppen

Aufgabenbereich (Haushaltssystematik 2012)	Insgesamt	im Alter von ... bis unter ... Jahren					
		unter 25	25 - 35	35 - 45	45 - 55	55 - 60	60 und mehr
darunter Frauen							
Insgesamt	2 736 625	162 900	551 860	558 960	769 745	398 480	294 675
Allgemeine Dienste	710 875	70 805	128 950	131 995	200 870	105 930	72 325
Politische Führung und zentrale Verwaltung	289 055	27 145	42 405	48 325	87 510	49 560	34 110
Auswärtige Angelegenheiten	4 390	110	980	1 125	1 265	545	355
Verteidigung	43 170	6 475	13 260	6 850	8 620	5 120	2 850
Öffentliche Sicherheit und Ordnung	161 890	17 780	32 775	35 925	43 370	19 930	12 105
dar. Polizei	93 110	13 570	20 685	23 990	21 650	8 485	4 730
Rechtsschutz	106 345	6 690	24 460	20 855	29 765	15 000	9 575
Finanzverwaltung	106 030	12 605	15 070	18 920	30 335	15 770	13 330
Bildungswesen, Wissenschaft, Forschung, kulturelle Angelegenheiten	1 087 510	33 200	255 285	237 060	286 175	147 800	127 985
dar.: Allgemeinbildende und berufliche Schulen	684 270	5 325	141 025	157 570	188 810	98 360	93 185
Hochschulen	310 845	24 565	95 165	63 910	70 935	33 505	22 765
Soziale Sicherung, Familie und Jugend Arbeitsmarktpolitik	641 845	41 060	121 225	137 415	187 925	93 120	61 105
dar. Kindertagesbetreuung nach dem SGB VIII	223 340	17 845	48 185	48 520	58 715	29 365	20 710
Gesundheit, Umwelt, Sport und Erholung	158 915	12 340	28 210	28 875	47 305	26 115	16 075
dar. Krankenhäuser und Heilstätten	104 090	10 890	21 185	19 135	29 310	14 995	8 575
Wohnungswesen, Städtebau, Raumordnung u. kommun. Gemeinschaftsdienste	45 630	1 395	5 245	7 685	16 025	9 065	6 210
Ernährung, Landwirtschaft und Forsten	16 150	740	2 460	2 630	4 965	3 135	2 215
Energie- und Wasserwirtschaft, Gewerbe, Dienstleistungen	43 105	2 240	6 390	8 185	14 575	7 225	4 495
Verkehrs- und Nachrichtenwesen	27 795	880	3 355	4 395	10 415	5 180	3 565
Finanzwirtschaft	4 795	235	740	715	1 490	910	700

Die Geheimhaltung wurde durch 5er-Rundung der Zahlen berücksichtigt, dabei kann es zu Rundungsdifferenzen in den Summen kommen.

3 Personal des öffentlichen Dienstes im Bundesbereich *

3.1.1 Beschäftigte am 30.06.2018 nach Aufgabenbereichen und Beschäftigungsverhältnis

Aufgabenbereich (Haushaltssystematik 2012)	Insgesamt			darunter Frauen		
	insgesamt	Beamte/Beamtinnen, Richter/-innen, Berufs- u. Zeitsoldaten/ -soldatinnen	Arbeitnehmer	zusammen	Beamtinnen, Richterinnen, Berufs- u. Zeitsoldatinnen	Arbeitnehmer
Insgesamt	496 295	351 035	145 260	141 795	72 455	69 340
Kernhaushalt	438 285	312 805	125 480	122 900	63 960	58 940
Allgemeine Dienste	389 420	301 305	88 115	101 505	59 455	42 050
Politische Führung und zentrale Verwaltung	38 560	21 630	16 930	20 355	9 695	10 665
dar.: Politische Führung	25 250	15 665	9 585	13 030	6 865	6 165
Innere Verwaltung	5 590	2 310	3 280	3 510	1 300	2 210
Statistischer Dienst	2 230	665	1 570	1 275	320	955
Zivildienst	1 345	345	1 000	835	195	640
Hochbauverwaltung	1 225	280	945	650	145	500
Sonstige allgemeine Staatsaufgaben	2 925	2 365	560	1 055	865	195
Auswärtige Angelegenheiten	9 265	2 865	6 400	4 350	955	3 395
Verteidigung	236 845	190 440	46 410	43 170	25 075	18 095
dar.: Bundeswehrverwaltung	70 220	23 810	46 410	25 080	6 985	18 095
Deutsche Verteidigungsstreitkräfte	166 625	166 625	0	18 090	18 090	0
Öffentliche Sicherheit und Ordnung	54 390	44 240	10 150	13 445	8 655	4 790
dar.: Polizei	49 700	42 030	7 670	11 765	7 960	3 805
Bevölkerungs- und Katastrophenschutz	1 655	280	1 375	645	95	550
Wetterdienst	2 220	1 465	755	805	480	325
Rechtsschutz	5 245	3 115	2 125	2 815	1 320	1 495
dar. Gerichte und Staatsanwaltschaften	1 730	1 090	640	970	480	490
Finanzverwaltung	45 115	39 015	6 100	17 370	13 755	3 610
Bildungswesen, Wissenschaft, Forschung, kulturelle Angelegenheiten	12 185	2 710	9 475	5 975	1 040	4 935
dar. Wissenschaft, Forschung, Entwicklung außerhalb der Hochschulen ¹	11 355	2 185	9 170	5 545	785	4 760
Soziale Sicherung, Familie und Jugend, Arbeitsmarktpolitik	7 675	2 505	5 170	4 460	1 245	3 215
dar.: Verwaltung für soziale Angelegenheiten	7 650	2 495	5 155	4 445	1 240	3 210
Gesundheit, Umwelt, Sport und Erholung	7 590	1 675	5 915	4 655	825	3 830
dar.: Gesundheitswesen	4 700	890	3 810	3 105	490	2 615
Umwelt- und Naturschutz	1 895	470	1 425	1 095	225	870
Reaktorsicherheit und Strahlenschutz	990	310	675	455	110	345
Ernährung, Landwirtschaft und Forsten	295	25	270	195	5	190
Energie- und Wasserwirtschaft, Gewerbe, Dienstleistungen	1 395	530	860	690	225	465
Verkehrs- und Nachrichtenwesen	19 735	4 060	15 675	5 420	1 165	4 255
Sonderrechnungen ²	28 005	27 020	985	4 100	3 840	265
dar. Eisenbahnen und öffentlicher Personennahverkehr	27 975	27 010	960	4 090	3 835	255
Einrichtungen in öffentlich-rechtlicher Rechtsform	30 010	11 210	18 800	14 790	4 655	10 135
dar.: Kultur und Religion	2 880	375	2 505	1 830	245	1 585
Energie- und Wasserwirtschaft, Gewerbe, Dienstleistungen	14 255	7 820	6 435	6 315	2 885	3 430
Grund- und Kapitalvermögen, Sondervermögen	6 655	1 195	5 465	3 065	530	2 535

* Ohne Sozialversicherung und Bundesagentur für Arbeit.

1 Ohne Wehrforschung und wehrtechnische Entwicklung.

2 Einschl. Bundeseisenbahnvermögen.

Die Geheimhaltung wurde durch 5er-Rundung der Zahlen berücksichtigt, dabei kann es zu Rundungsdifferenzen in den Summen kommen.

3 Personal des öffentlichen Dienstes im Bundesbereich *

3.1.2 Vollzeitbeschäftigte am 30.06.2018 nach Aufgabenbereichen und Beschäftigungsverhältnis

Aufgabenbereich (Haushaltssystematik 2012)	Insgesamt			darunter Frauen		
	insgesamt	Beamte/Beamtinnen, Richter/-innen, Berufs- u. Zeitsoldaten/ -soldatinnen	Arbeitnehmer	zusammen	Beamtinnen, Richterinnen, Berufs- u. Zeitsoldatinnen	Arbeitnehmer
Insgesamt	439 400	322 755	116 645	98 060	51 870	46 190
Kernhaushalt	392 925	291 180	101 745	87 065	47 245	39 815
Allgemeine Dienste	354 430	281 915	72 515	73 670	44 430	29 240
Politische Führung und zentrale Verwaltung	30 315	17 195	13 125	13 655	6 185	7 470
dar.: Politische Führung	20 220	12 670	7 550	8 965	4 510	4 455
Innere Verwaltung	4 315	1 730	2 585	2 385	805	1 580
Statistischer Dienst	1 665	485	1 180	790	180	610
Zivildienst	910	245	665	485	115	370
Hochbauverwaltung	890	175	715	390	70	325
Sonstige allgemeine Staatsaufgaben	2 315	1 885	430	640	510	135
Auswärtige Angelegenheiten	8 550	2 830	5 720	3 765	935	2 830
Verteidigung	224 800	185 900	38 900	33 465	21 330	12 140
dar.: Bundeswehrverwaltung	60 100	21 195	38 900	16 995	4 855	12 140
Deutsche Verteidigungsstreitkräfte	164 700	164 700	0	16 470	16 470	0
Öffentliche Sicherheit und Ordnung	49 300	40 755	8 545	9 715	6 260	3 455
dar.: Polizei	45 435	38 975	6 465	8 590	5 825	2 765
Bevölkerungs- und Katastrophenschutz	1 410	235	1 175	455	55	395
Wetterdienst	1 790	1 175	615	525	310	215
Rechtsschutz	4 055	2 475	1 580	1 790	795	995
dar. Gerichte und Staatsanwaltschaften	1 345	905	440	610	315	295
Finanzverwaltung	37 415	32 765	4 645	11 280	8 930	2 350
Bildungswesen, Wissenschaft, Forschung, kulturelle Angelegenheiten	9 060	2 295	6 765	3 745	755	2 985
dar. Wissenschaft, Forschung, Entwicklung außerhalb der Hochschulen ¹	8 330	1 790	6 540	3 385	520	2 865
Soziale Sicherung, Familie und Jugend, Arbeitsmarktpolitik	6 170	1 950	4 225	3 190	790	2 400
dar.: Verwaltung für soziale Angelegenheiten	6 155	1 945	4 210	3 185	785	2 395
Gesundheit, Umwelt, Sport und Erholung	5 070	1 205	3 865	2 635	460	2 175
dar.: Gesundheitswesen	3 130	625	2 500	1 770	265	1 505
Umwelt- und Naturschutz	1 200	320	880	605	125	480
Reaktorsicherheit und Strahlenschutz	735	255	480	260	70	190
Ernährung, Landwirtschaft und Forsten	165	20	145	75	5	70
Energie- und Wasserwirtschaft, Gewerbe, Dienstleistungen	1 065	380	685	425	105	320
Verkehrs- und Nachrichtenwesen	16 960	3 420	13 540	3 325	700	2 625
Sonderrechnungen ²	24 090	23 300	790	2 280	2 135	145
dar. Eisenbahnen und öffentlicher Personennahverkehr	24 070	23 290	780	2 275	2 135	140
Einrichtungen in öffentlich-rechtlicher Rechtsform	22 385	8 275	14 110	8 720	2 490	6 225
dar.: Kultur und Religion	1 965	255	1 715	1 100	135	960
Energie- und Wasserwirtschaft, Gewerbe, Dienstleistungen	10 540	5 880	4 655	3 505	1 570	1 935
Grund- und Kapitalvermögen, Sondervermögen	5 435	910	4 520	2 020	280	1 745

* Ohne Sozialversicherung und Bundesagentur für Arbeit.

1 Ohne Wehrforschung und wehrtechnische Entwicklung.

2 Einschl. Bundeseisenbahnvermögen.

Die Geheimhaltung wurde durch 5er-Rundung der Zahlen berücksichtigt, dabei kann es zu Rundungsdifferenzen in den Summen kommen.

3 Personal des öffentlichen Dienstes im Bundesbereich *

3.1.3 Teilzeitbeschäftigte am 30.06.2018 nach Aufgabenbereichen und Beschäftigungsverhältnis

Aufgabenbereich (Haushaltssystematik 2012)	Insgesamt			darunter Frauen		
	insgesamt	Beamte/Beamtinnen, Richter/-innen, Berufs- u. Zeitsoldaten/ -soldatinnen	Arbeitnehmer	zusammen	Beamtinnen, Richterinnen, Berufs- u. Zeitsoldatinnen	Arbeitnehmer
Insgesamt	56 900	28 285	28 615	43 735	20 585	23 150
Kernhaushalt	45 365	21 625	23 735	35 835	16 715	19 120
Allgemeine Dienste	34 990	19 390	15 600	27 835	15 025	12 810
Politische Führung und zentrale Verwaltung	8 245	4 435	3 805	6 705	3 510	3 195
dar.: Politische Führung	5 030	2 995	2 035	4 065	2 355	1 710
Innere Verwaltung	1 270	580	690	1 130	495	630
Statistischer Dienst	570	180	390	490	145	345
Zivildienst	430	100	335	350	80	270
Hochbauverwaltung	335	105	230	255	80	180
Sonstige allgemeine Staatsaufgaben	605	480	130	415	355	60
Auswärtige Angelegenheiten	715	35	680	585	20	565
Verteidigung	12 050	4 540	7 505	9 705	3 750	5 955
dar.: Bundeswehrverwaltung	10 120	2 615	7 505	8 090	2 130	5 955
Deutsche Verteidigungsstreitkräfte	1 925	1 925	0	1 615	1 615	0
Öffentliche Sicherheit und Ordnung	5 090	3 485	1 605	3 730	2 390	1 335
dar.: Polizei	4 265	3 055	1 210	3 175	2 135	1 040
Bevölkerungs- und Katastrophenschutz	250	50	200	190	40	155
Wetterdienst	430	290	140	285	175	110
Rechtsschutz	1 190	645	545	1 025	525	495
dar. Gerichte und Staatsanwaltschaften	390	190	200	360	165	195
Finanzverwaltung	7 700	6 245	1 455	6 090	4 825	1 265
Bildungswesen, Wissenschaft, Forschung, kulturelle Angelegenheiten	3 125	420	2 705	2 235	285	1 950
dar. Wissenschaft, Forschung, Entwicklung außerhalb der Hochschulen ¹	3 025	395	2 630	2 160	270	1 890
Soziale Sicherung, Familie und Jugend, Arbeitsmarktpolitik	1 500	555	945	1 270	455	810
dar.: Verwaltung für soziale Angelegenheiten	1 495	550	945	1 265	450	810
Gesundheit, Umwelt, Sport und Erholung	2 520	470	2 050	2 020	365	1 655
dar.: Gesundheitswesen	1 570	265	1 310	1 335	220	1 115
Umwelt- und Naturschutz	695	150	545	490	100	385
Reaktorsicherheit und Strahlenschutz	255	55	195	195	40	155
Ernährung, Landwirtschaft und Forsten	130	5	125	120	0	115
Energie- und Wasserwirtschaft, Gewerbe, Dienstleistungen	325	150	175	265	120	145
Verkehrs- und Nachrichtenwesen	2 775	640	2 135	2 095	465	1 630
Sonderrechnungen ²	3 915	3 720	190	1 825	1 705	120
dar. Eisenbahnen und öffentlicher Personennahverkehr	3 905	3 720	180	1 815	1 705	115
Einrichtungen in öffentlich-rechtlicher Rechtsform	7 620	2 935	4 685	6 075	2 165	3 910
dar.: Kultur und Religion	915	120	795	730	105	625
Energie- und Wasserwirtschaft, Gewerbe, Dienstleistungen	3 715	1 940	1 775	2 810	1 315	1 495
Grund- und Kapitalvermögen, Sondervermögen	1 225	280	945	1 045	250	795

* Ohne Sozialversicherung und Bundesagentur für Arbeit.

1 Ohne Wehrforschung und wehrtechnische Entwicklung.

2 Einschl. Bundeseisenbahnvermögen.

Die Geheimhaltung wurde durch 5er-Rundung der Zahlen berücksichtigt, dabei kann es zu Rundungsdifferenzen in den Summen kommen.

3 Personal des öffentlichen Dienstes im Bundesbereich *

3.1.4 Vollzeitäquivalent der Beschäftigten am 30.06.2018 nach Aufgabenbereichen und Beschäftigungsverhältnis

Aufgabenbereich (Haushaltssystematik 2012)	Insgesamt			darunter Frauen		
	insgesamt	Beamte/Beamtinnen, Richter/-innen, Berufs- u. Zeitsoldaten/ -soldatinnen	Arbeitnehmer	zusammen	Beamtinnen, Richterinnen, Berufs- u. Zeitsoldatinnen	Arbeitnehmer
Insgesamt	477 825	342 760	135 065	127 560	66 400	61 160
Kernhaushalt	423 780	306 860	116 920	111 305	59 195	52 110
Allgemeine Dienste	378 295	295 975	82 320	92 535	55 170	37 365
Politische Führung und zentrale Verwaltung	36 120	20 435	15 680	18 380	8 725	9 655
dar.: Politische Führung	23 800	14 890	8 910	11 875	6 240	5 635
Innere Verwaltung	5 215	2 145	3 070	3 175	1 155	2 020
Statistischer Dienst	2 040	610	1 430	1 110	280	830
Zivildienst	1 215	320	895	725	170	555
Hochbauverwaltung	1 130	250	880	575	125	450
Sonstige allgemeine Staatsaufgaben	2 715	2 220	495	915	750	165
Auswärtige Angelegenheiten	8 990	2 850	6 140	4 130	945	3 180
Verteidigung	232 515	189 165	43 345	39 690	24 015	15 675
dar.: Bundeswehrverwaltung	66 350	23 005	43 345	22 000	6 325	15 675
Deutsche Verteidigungsstreitkräfte	166 165	166 165	0	17 690	17 690	0
Öffentliche Sicherheit und Ordnung	52 875	43 300	9 580	12 260	7 945	4 315
dar.: Polizei	48 465	41 215	7 245	10 770	7 335	3 440
Bevölkerungs- und Katastrophenschutz	1 560	265	1 295	570	80	490
Wetterdienst	2 085	1 380	705	715	430	285
Rechtsschutz	4 865	2 930	1 935	2 485	1 165	1 320
dar. Gerichte und Staatsanwaltschaften	1 600	1 035	570	845	425	420
Finanzverwaltung	42 935	37 290	5 645	15 590	12 375	3 215
Bildungswesen, Wissenschaft, Forschung, kulturelle Angelegenheiten	11 090	2 600	8 485	5 195	965	4 235
dar. Wissenschaft, Forschung, Entwicklung außerhalb der Hochschulen ¹	10 295	2 085	8 210	4 790	715	4 075
Soziale Sicherung, Familie und Jugend, Arbeitsmarktpolitik	7 225	2 350	4 870	4 070	1 115	2 950
dar.: Verwaltung für soziale Angelegenheiten	7 200	2 345	4 860	4 055	1 110	2 945
Gesundheit, Umwelt, Sport und Erholung	6 780	1 550	5 230	4 005	725	3 280
dar.: Gesundheitswesen	4 160	815	3 345	2 655	425	2 230
Umwelt- und Naturschutz	1 710	435	1 275	960	205	755
Reaktorsicherheit und Strahlenschutz	905	295	610	390	95	290
Ernährung, Landwirtschaft und Forsten	260	25	240	165	5	155
Energie- und Wasserwirtschaft, Gewerbe, Dienstleistungen	1 295	490	805	605	190	415
Verkehrs- und Nachrichtenwesen	18 840	3 870	14 970	4 730	1 025	3 705
Sonderrechnungen ²	26 435	25 530	905	3 420	3 200	220
dar. Eisenbahnen und öffentlicher Personennahverkehr	26 410	25 520	890	3 415	3 200	215
Einrichtungen in öffentlich-rechtlicher Rechtsform	27 610	10 370	17 240	12 835	4 000	8 830
dar.: Kultur und Religion	2 565	345	2 220	1 580	215	1 360
Energie- und Wasserwirtschaft, Gewerbe, Dienstleistungen	13 100	7 255	5 845	5 390	2 470	2 925
Grund- und Kapitalvermögen, Sondervermögen	6 310	1 120	5 190	2 770	465	2 305

* Ohne Sozialversicherung und Bundesagentur für Arbeit.

1 Ohne Wehrforschung und wehrtechnische Entwicklung.

2 Einschl. Bundeseseisenbahnvermögen.

Die Geheimhaltung wurde durch 5er-Rundung der Zahlen berücksichtigt, dabei kann es zu Rundungsdifferenzen in den Summen kommen.

3 Personal des öffentlichen Dienstes im Bundesbereich *

3.2 Beschäftigte am 30.06.2018 nach Einzelplänen des Bundeshaushalts und Beschäftigungsverhältnis

Epl.-Nr.	Einzelplan	Beschäftigte	Beamte/Beamtinnen, Richter/-innen, Berufs- u. Zeitsoldaten/-soldatinnen	Arbeitnehmer
01	Bundespräsident und Bundespräsidialamt	220	75	150
02	Deutscher Bundestag	2 830	1 090	1 740
03	Bundesrat	195	95	95
04	Geschäftsbereich der Bundeskanzlerin und des Bundeskanzleramtes	3 695	1 170	2 530
	davon: Bundeskanzlerin und Bundeskanzleramt	610	300	310
	Beauftragte/r der Bundesregierung für Migration, Flüchtlinge und Integration	50	15	30
	Presse- und Informationsamt der Bundesregierung	495	145	350
	Beauftragte/r der Bundesregierung für Kultur und Medien (BKM)	280	195	85
	Nachgeordneter Bereich des BKM	2 265	510	1 755
05	Geschäftsbereich des Auswärtigen Amtes	12 780	4 740	8 045
	davon: Ministerium	3 060	1 805	1 255
	Auslandsvertretungen ¹	9 265	2 865	6 400
	Deutsches Archäologisches Institut ¹	460	70	390
06	Geschäftsbereich des Bundesministeriums des Innern, für Bau und Heimat	71 320	49 955	21 365
	davon: Ministerium	1 500	1 050	450
	Nachgeordneter Bereich	69 820	48 905	20 915
07	Geschäftsbereich des Bundesministeriums der Justiz und für Verbraucherschutz	5 380	3 225	2 155
	davon: Ministerium	690	390	300
	Nachgeordneter Bereich	4 690	2 835	1 855
08	Geschäftsbereich des Bundesministeriums der Finanzen	46 610	40 265	6 345
	davon: Ministerium	1 860	1 395	465
	Nachgeordneter Bereich	44 745	38 870	5 880
09	Geschäftsbereich des Bundesministeriums für Wirtschaft und Energie	10 355	5 140	5 215
	davon: Ministerium	1 795	1 215	580
	Nachgeordneter Bereich	8 560	3 925	4 635
10	Geschäftsbereich des Bundesministeriums für Ernährung und Landwirtschaft	5 520	1 320	4 200
	davon: Ministerium	940	620	320
	Nachgeordneter Bereich	4 580	695	3 880

* Ohne Sozialversicherung und Bundesagentur für Arbeit.

¹ Einschl. lokal Beschäftigte (Ortskräfte).

² Einschl. Bundeseisenbahnvermögen.

Die Geheimhaltung wurde durch 5er-Rundung der Zahlen berücksichtigt, dabei kann es zu Rundungsdifferenzen in den Summen kommen.

3 Personal des öffentlichen Dienstes im Bundesbereich *

3.2 Beschäftigte am 30.06.2018 nach Einzelplänen des Bundeshaushalts und Beschäftigungsverhältnis

Epl.-Nr.	Einzelplan	Beschäftigte	Beamte/Beamtinnen, Richter/-innen, Berufs- u. Zeitsoldaten/-soldatinnen	Arbeitnehmer
11	Geschäftsbereich des Bundesministeriums für Arbeit und Soziales	2 790	1 395	1 395
	davon: Ministerium	1 125	685	440
	Nachgeordneter Bereich	1 665	710	950
12	Geschäftsbereich des Bundesministeriums für Verkehr und digitale Infrastruktur	23 370	6 280	17 090
	davon: Ministerium	1 355	745	605
	Nachgeordneter Bereich	22 015	5 530	16 485
14	Geschäftsbereich des Bundesministeriums der Verteidigung	239 510	192 405	47 105
	davon: Ministerium	2 280	1 965	315
	Nachgeordneter Bereich	237 230	190 440	46 790
15	Geschäftsbereich des Bundesministeriums für Gesundheit	4 065	915	3 145
	davon: Ministerium	700	385	315
	Nachgeordneter Bereich	3 360	530	2 830
16	Geschäftsbereich des Bundesministeriums für Umwelt, Naturschutz u. nukleare Sicherheit	4 000	1 505	2 500
	davon: Ministerium	1 250	755	495
	Nachgeordneter Bereich	2 750	745	2 005
17	Geschäftsbereich des Bundesministeriums für Familie, Senioren, Frauen und Jugend	2 125	775	1 350
	davon: Ministerium	725	395	330
	Nachgeordneter Bereich	1 400	380	1 020
19	Bundesverfassungsgericht	200	100	100
20	Bundesrechnungshof	1 135	1 005	130
21	Bundesbeauftragte/r für den Datenschutz und die Informationsfreiheit	130	105	25
23	Bundesministerium für wirtschaftliche Zusammenarbeit und Entwicklung	940	600	345
30	Bundesministerium für Bildung und Forschung	1 115	655	460
	Kernhaushalt	438 285	312 805	125 480
	Oberste Bundesbehörden	25 465	15 785	9 675
	Nachgeordneter Bereich	412 825	297 020	115 805
	Sonderrechnungen ²	28 005	27 020	985
	Einrichtungen in öffentl.-rechtl. Rechtsform	30 010	11 210	18 800
	Bundesbereich insgesamt	496 295	351 035	145 260

* Ohne Sozialversicherung und Bundesagentur für Arbeit.

1 Einschl. lokal Beschäftigte (Ortskräfte).

2 Einschl. Bundeseisenbahnvermögen.

Die Geheimhaltung wurde durch 5er-Rundung der Zahlen berücksichtigt, dabei kann es zu Rundungsdifferenzen in den Summen kommen.

3 Personal des öffentlichen Dienstes im Bundesbereich *

3.3 Beschäftigte am 30.06.2018 nach Alter und Beschäftigungsbereichen

im Alter von ... Jahren	Kernhaushalt				Sonderrechnungen ¹			Einrichtungen in öff.-rechtl. Rechtsform		
	zusammen	Beamte/ Beamtinnen, Richter/-innen	Berufs- und Zeitsoldaten/ -soldatinnen	Arbeit- nehmer	zusammen	Beamte/ Beamtinnen	Arbeit- nehmer	zusammen	Beamte/ Beamtinnen	Arbeit- nehmer
Beschäftigte ohne Personal in Ausbildung	420 530	133 290	167 635	119 605	28 005	27 020	985	29 055	10 750	18 305
davon unter 25	39 395	3 795	31 200	4 400	0	0	0	595	155	440
25	9 810	1 185	7 290	1 335	0	0	0	235	70	165
26	10 590	1 300	7 730	1 555	0	0	0	280	75	210
27	12 380	1 560	8 955	1 865	0	0	0	350	90	260
28	14 280	1 725	10 410	2 145	0	0	0	420	110	310
29	14 690	1 770	10 690	2 230	0	0	0	425	100	325
30	14 535	1 865	10 430	2 240	0	0	0	480	120	360
31	13 790	2 070	9 605	2 120	0	0	0	490	130	360
32	11 635	2 010	7 535	2 085	0	0	0	485	140	345
33	10 475	2 120	6 240	2 115	0	0	0	500	155	345
34	9 160	2 255	4 960	1 945	0	0	0	480	155	325
35	8 570	2 500	4 080	1 990	0	0	0	530	200	325
36	8 315	2 800	3 455	2 055	0	0	0	530	200	330
37	8 205	2 805	3 285	2 115	0	0	0	585	230	355
38	8 070	3 100	2 885	2 080	0	0	0	630	255	375
39	7 970	3 210	2 920	1 840	0	0	0	610	225	385
40	8 205	3 430	2 810	1 965	5	0	5	570	235	335
41	8 040	3 580	2 610	1 850	0	0	0	590	245	345
42	7 675	3 425	2 515	1 735	5	5	0	495	195	300
43	7 320	3 250	2 290	1 785	65	65	0	540	240	300
44	7 385	3 390	2 185	1 810	115	115	5	565	245	315
45	7 685	3 565	2 150	1 970	260	255	5	635	300	335
46	8 685	4 025	2 340	2 320	435	425	15	775	350	430
47	9 095	4 345	2 135	2 615	735	725	10	855	355	500
48	9 390	4 405	1 970	3 015	910	895	15	955	395	560
49	10 245	4 780	2 055	3 410	915	895	20	1 005	420	585
50	10 915	5 065	1 995	3 855	955	925	30	1 115	410	705
51	10 920	4 810	1 870	4 245	1 010	980	25	1 075	395	680
52	10 885	4 660	1 780	4 445	1 090	1 060	30	1 115	395	720
53	11 090	4 785	1 740	4 565	1 200	1 170	35	1 115	395	720
54	11 380	4 880	1 625	4 875	1 390	1 360	30	1 125	380	745
55	10 905	4 835	1 070	4 995	1 275	1 215	60	1 160	395	765
56	10 495	4 750	735	5 015	1 330	1 265	65	1 130	420	705
57	9 990	4 490	595	4 905	1 390	1 330	60	1 150	425	725
58	9 240	3 965	515	4 760	1 930	1 865	65	970	345	625
59	8 590	3 675	455	4 455	2 280	2 195	90	945	360	585
60	7 885	3 465	275	4 145	2 325	2 240	80	845	310	535
61	6 685	2 675	145	3 865	2 505	2 405	100	825	315	510
62	6 115	2 485	60	3 570	2 265	2 160	105	720	305	415
63	4 725	2 050	30	2 645	1 815	1 735	80	555	240	315
64 und älter	5 115	2 420	20	2 680	1 785	1 725	55	595	270	330
Personal in Ausbildung	17 760	11 880	X	5 875	0	0	0	955	460	495
Insgesamt	438 285	145 170	167 635	125 480	28 005	27 020	985	30 010	11 210	18 800

* Ohne Sozialversicherung und Bundesagentur für Arbeit.

¹ Einschl. Bundeseisenbahnvermögen.

Die Geheimhaltung wurde durch 5er-Rundung der Zahlen berücksichtigt, dabei kann es zu Rundungsdifferenzen in den Summen kommen.

3 Personal des öffentlichen Dienstes im Bundesbereich *

3.4 Beschäftigte am 30.06.2018 nach Laufbahngruppen und Beschäftigungsbereichen

Laufbahngruppen	Insgesamt	Kernhaushalt	Sonderrechnungen ¹	Einrichtungen in öffentl.-rechtl. Rechtsform
Insgesamt				
Bezieher/-innen von Amtsgehalt	85	75	0	10
Beamte/Beamtinnen und Richter/-innen	183 320	145 095	27 020	11 200
Besoldungsordnung B	2 670	2 450	15	205
Besoldungsordnung R	535	535	0	0
Besoldungsordnung C, W	345	345	0	0
Besoldungsordnung A ²	167 430	129 890	27 005	10 535
höherer Dienst	21 840	18 755	55	3 035
gehobener Dienst	58 630	50 485	3 050	5 095
mittlerer Dienst	85 080	59 065	23 750	2 265
einfacher Dienst	1 875	1 585	150	145
Beamte/Beamtinnen in Ausbildung	12 340	11 880	0	460
Berufs- und Zeitsoldaten/-soldatinnen	167 635	167 635	X	X
Besoldungsordnung B	580	580	X	X
Besoldungsordnung A	167 055	167 055	X	X
höherer Dienst	13 610	13 610	X	X
gehobener Dienst	20 265	20 265	X	X
mittlerer Dienst	88 640	88 640	X	X
einfacher Dienst	44 535	44 535	X	X
Arbeitnehmer	145 260	125 480	985	18 800
dar. in Ausbildung	6 370	5 875	0	495
Insgesamt	496 295	438 285	28 005	30 010
dar. in Ausbildung	18 710	17 760	0	955
darunter Frauen				
Bezieherinnen von Amtsgehalt	30	30	0	5
Beamtinnen und Richterinnen	54 300	45 810	3 840	4 655
Besoldungsordnung B	705	655	5	50
Besoldungsordnung R	165	165	0	0
Besoldungsordnung C, W	70	70	0	0
Besoldungsordnung A ²	49 210	40 970	3 835	4 405
höherer Dienst	8 185	7 075	15	1 095
gehobener Dienst	19 950	16 870	635	2 445
mittlerer Dienst	20 735	16 695	3 180	855
einfacher Dienst	340	330	5	5
Beamtinnen in Ausbildung	4 155	3 950	0	200
Berufs- und Zeitsoldatinnen	18 125	18 125	X	X
Besoldungsordnung B	5	5	X	X
Besoldungsordnung A	18 115	18 115	X	X
höherer Dienst	1 640	1 640	X	X
gehobener Dienst	1 930	1 930	X	X
mittlerer Dienst	10 510	10 510	X	X
einfacher Dienst	4 035	4 035	X	X
Arbeitnehmer	69 340	58 940	265	10 135
dar. in Ausbildung	2 480	2 225	0	255
Insgesamt	141 795	122 900	4 100	14 790
dar. in Ausbildung	6 635	6 175	0	460

* Ohne Sozialversicherung und Bundesagentur für Arbeit.

1 Einschl. Bundeseseisenbahnvermögen.

2 Ohne Beamte/Beamtinnen in Ausbildung.

Die Geheimhaltung wurde durch 5er-Rundung der Zahlen berücksichtigt, dabei kann es zu Rundungsdifferenzen in den Summen kommen.

4 Personal des öffentlichen Dienstes im Landesbereich *

4.1.1 Beschäftigte am 30.06.2018 nach Aufgabenbereichen und Beschäftigungsverhältnis

Aufgabenbereich (Haushaltssystematik 2012)	Insgesamt			darunter Frauen		
	insgesamt	Beamte/Beamtinnen und Richter/-innen	Arbeitnehmer	zusammen	Beamtinnen und Richterinnen	Arbeitnehmer
Insgesamt	2 419 840	1 287 480	1 132 360	1 398 010	710 420	687 590
Allgemeine Dienste	752 180	545 830	206 350	355 840	220 830	135 005
Politische Führung und zentrale Verwaltung, Auswärtige Angelegenheiten	139 460	60 730	78 730	77 165	30 780	46 385
dar.: Politische Führung	53 315	29 815	23 500	30 360	14 635	15 725
Innere Verwaltung	58 615	26 180	32 435	34 055	14 170	19 885
Öffentliche Sicherheit und Ordnung	295 250	249 480	45 770	86 815	60 760	26 055
dar. Polizei	277 260	238 240	39 025	81 155	58 835	22 320
Rechtsschutz	175 290	114 955	60 335	103 530	56 885	46 645
dar.: Gerichte und Staatsanwaltschaften	134 530	80 915	53 615	91 065	48 255	42 815
Justizvollzugsanstalten	40 055	33 735	6 320	11 985	8 445	3 540
Finanzverwaltung	142 175	120 660	21 515	88 330	72 410	15 920
Bildungswesen, Wissenschaft, Forschung, kulturelle Angelegenheiten	1 460 270	702 220	758 050	950 875	474 800	476 070
Allgemeinbildende und berufliche Schulen	841 715	628 220	213 490	603 305	447 065	156 240
dar.: Grundschulen	191 235	136 310	54 925	172 765	125 105	47 660
Weiterführende allgemeinbildende Schulen	410 050	321 655	88 395	274 980	213 855	61 125
Sonder-/Förderschulen	76 895	51 855	25 040	62 000	41 310	20 690
Berufliche Schulen	115 555	83 235	32 320	60 685	42 205	18 480
Sonstige schulische Aufgaben	40 170	31 425	8 745	27 755	22 290	5 465
Hochschulen	557 445	58 235	499 215	310 560	17 495	293 070
dar.: Öffentliche Hochschulen und Berufsakademien	340 775	54 945	285 825	158 035	16 580	141 450
Hochschulkliniken	215 010	3 175	211 830	151 580	855	150 730
Soziale Sicherung, Familie und Jugend, Arbeitsmarktpolitik	32 395	6 505	25 885	24 640	4 340	20 300
Gesundheit, Umwelt, Sport und Erholung	44 085	7 080	37 000	26 600	2 985	23 615
dar.: Krankenhäuser und Heilstätten	19 550	155	19 395	13 230	55	13 175
Wohnungswesen, Städtebau, Raumordnung und kommunale Gemeinschaftsdienste	17 485	6 810	10 680	6 665	1 895	4 765
Ernährung, Landwirtschaft und Forsten	35 455	12 110	23 350	13 260	3 235	10 025
Energie- und Wasserwirtschaft, Gewerbe, Dienstleistungen	27 565	2 630	24 935	7 675	720	6 955
Verkehrs- und Nachrichtenwesen	47 625	3 870	43 755	11 055	1 395	9 655
Finanzwirtschaft	2 780	430	2 350	1 405	210	1 195

* Kernhaushalte und Sonderrechnungen der Länder, sowie Einrichtungen in öffentlich-rechtlicher Rechtsform unter Landesaufsicht ohne Sozialversicherung.

Die Geheimhaltung wurde durch 5er-Rundung der Zahlen berücksichtigt, dabei kann es zu Rundungsdifferenzen in den Summen kommen.

4 Personal des öffentlichen Dienstes im Landesbereich *

4.1.2 Vollzeitbeschäftigte am 30.06.2018 nach Aufgabenbereichen und Beschäftigungsverhältnis

Aufgabenbereich (Haushaltssystematik 2012)	Insgesamt			darunter Frauen		
	insgesamt	Beamte/Beamtinnen und Richter/-innen	Arbeitnehmer	zusammen	Beamtinnen und Richterinnen	Arbeitnehmer
Insgesamt	1 636 760	952 720	684 040	768 380	415 665	352 715
Allgemeine Dienste	601 765	453 120	148 645	225 000	142 210	82 790
Politische Führung und zentrale Verwaltung, Auswärtige Angelegenheiten	104 470	46 960	57 510	47 760	19 445	28 320
dar.: Politische Führung	41 070	23 565	17 505	19 935	9 450	10 485
Innere Verwaltung	42 665	19 785	22 880	20 490	8 870	11 620
Öffentliche Sicherheit und Ordnung	263 930	229 590	34 340	61 285	45 470	15 815
dar. Polizei	247 965	219 140	28 825	57 260	44 120	13 140
Rechtsschutz	138 010	94 190	43 820	68 685	37 965	30 720
dar.: Gerichte und Staatsanwaltschaften	101 065	62 470	38 600	59 280	31 120	28 160
Justizvollzugsanstalten	36 375	31 470	4 905	9 040	6 700	2 340
Finanzverwaltung	95 355	82 380	12 975	47 270	39 330	7 940
Bildungswesen, Wissenschaft, Forschung, kulturelle Angelegenheiten	882 650	468 975	413 675	493 185	264 860	228 325
Allgemeinbildende und berufliche Schulen	512 755	400 935	111 820	315 915	241 685	74 230
dar.: Grundschulen	98 185	71 805	26 380	83 825	61 960	21 860
Weiterführende allgemeinbildende Schulen	250 660	204 155	46 505	139 655	110 870	28 785
Sonder-/Förderschulen	45 620	31 770	13 855	33 525	22 670	10 860
Berufliche Schulen	78 330	59 890	18 440	32 355	23 250	9 105
Sonstige schulische Aufgaben	34 235	30 365	3 870	23 300	21 335	1 965
Hochschulen	326 655	53 515	273 140	154 695	13 960	140 735
dar.: Öffentliche Hochschulen und Berufsakademien	188 020	50 600	137 420	68 420	13 350	55 070
Hochschulkliniken	137 770	2 840	134 930	85 840	580	85 255
Soziale Sicherung, Familie und Jugend, Arbeitsmarktpolitik	21 175	4 660	16 515	14 525	2 715	11 815
Gesundheit, Umwelt, Sport und Erholung	28 445	5 460	22 985	13 550	1 815	11 735
dar.: Krankenhäuser und Heilstätten	11 130	120	11 010	6 085	25	6 060
Wohnungswesen, Städtebau, Raumordnung und kommunale Gemeinschaftsdienste	13 165	5 230	7 935	3 705	1 010	2 695
Ernährung, Landwirtschaft und Forsten	26 330	9 755	16 575	6 875	1 760	5 115
Energie- und Wasserwirtschaft, Gewerbe, Dienstleistungen	21 435	2 115	19 320	4 285	410	3 875
Verkehrs- und Nachrichtenwesen	39 820	3 075	36 745	6 535	765	5 770
Finanzwirtschaft	1 970	330	1 640	720	125	595

* Kernhaushalte und Sonderrechnungen der Länder, sowie Einrichtungen in öffentlich-rechtlicher Rechtsform unter Landesaufsicht ohne Sozialversicherung.

Die Geheimhaltung wurde durch 5er-Rundung der Zahlen berücksichtigt, dabei kann es zu Rundungsdifferenzen in den Summen kommen.

4 Personal des öffentlichen Dienstes im Landesbereich *

4.1.3 Teilzeitbeschäftigte am 30.06.2018 nach Aufgabenbereichen und Beschäftigungsverhältnis

Aufgabenbereich (Haushaltssystematik 2012)	Insgesamt			darunter Frauen		
	insgesamt	Beamte/Beamtinnen und Richter/-innen	Arbeitnehmer	zusammen	Beamtinnen und Richterinnen	Arbeitnehmer
Insgesamt	783 080	334 760	448 315	629 630	294 755	334 880
Allgemeine Dienste	150 415	92 710	57 705	130 840	78 620	52 215
Politische Führung und zentrale Verwaltung, Auswärtige Angelegenheiten	34 990	13 770	21 220	29 405	11 340	18 065
dar.: Politische Führung	12 245	6 250	5 995	10 425	5 185	5 240
Innere Verwaltung	15 950	6 395	9 555	13 565	5 300	8 265
Öffentliche Sicherheit und Ordnung	31 320	19 890	11 430	25 530	15 285	10 245
dar. Polizei	29 300	19 100	10 200	23 895	14 715	9 180
Rechtsschutz	37 285	20 765	16 515	34 845	18 920	15 925
dar.: Gerichte und Staatsanwaltschaften	33 465	18 445	15 015	31 785	17 135	14 650
Justizvollzugsanstalten	3 685	2 270	1 415	2 945	1 740	1 200
Finanzverwaltung	46 820	38 285	8 540	41 060	33 080	7 980
Bildungswesen, Wissenschaft, Forschung, kulturelle Angelegenheiten	577 620	233 245	344 375	457 690	209 945	247 745
Allgemeinbildende und berufliche Schulen	328 960	227 290	101 670	287 390	205 380	82 010
dar.: Grundschulen	93 050	64 505	28 545	88 945	63 140	25 800
Weiterführende allgemeinbildende Schulen	159 390	117 505	41 890	135 325	102 980	32 340
Sonder-/Förderschulen	31 275	20 085	11 190	28 475	18 640	9 835
Berufliche Schulen	37 225	23 340	13 885	28 325	18 955	9 370
Sonstige schulische Aufgaben	5 935	1 055	4 880	4 450	950	3 500
Hochschulen	230 790	4 715	226 075	155 865	3 535	152 335
dar.: Öffentliche Hochschulen und Berufsakademien	152 755	4 350	148 405	89 615	3 235	86 380
Hochschulkliniken	77 240	340	76 900	65 745	270	65 470
Soziale Sicherung, Familie und Jugend, Arbeitsmarktpolitik	11 215	1 845	9 370	10 110	1 625	8 485
Gesundheit, Umwelt, Sport und Erholung	15 640	1 620	14 015	13 050	1 170	11 880
dar.: Krankenhäuser und Heilstätten	8 420	35	8 385	7 145	30	7 115
Wohnungswesen, Städtebau, Raumordnung und kommunale Gemeinschaftsdienste	4 320	1 580	2 740	2 960	890	2 070
Ernährung, Landwirtschaft und Forsten	9 125	2 350	6 775	6 385	1 475	4 910
Energie- und Wasserwirtschaft, Gewerbe, Dienstleistungen	6 135	515	5 615	3 395	310	3 085
Verkehrs- und Nachrichtenwesen	7 805	795	7 010	4 520	630	3 890
Finanzwirtschaft	805	100	710	685	85	600

* Kernhaushalte und Sonderrechnungen der Länder, sowie Einrichtungen in öffentlich-rechtlicher Rechtsform unter Landesaufsicht ohne Sozialversicherung.

Die Geheimhaltung wurde durch 5er-Rundung der Zahlen berücksichtigt, dabei kann es zu Rundungsdifferenzen in den Summen kommen.

4 Personal des öffentlichen Dienstes im Landesbereich *

4.1.4 Vollzeitäquivalent der Beschäftigten am 30.06.2018 nach Aufgabenbereichen und Beschäftigungsverhältnis

Aufgabenbereich (Haushaltssystematik 2012)	Insgesamt			darunter Frauen		
	insgesamt	Beamte/Beamtinnen und Richter/-innen	Arbeitnehmer	zusammen	Beamtinnen und Richterinnen	Arbeitnehmer
Insgesamt	2 130 370	1 176 810	953 560	1 169 080	610 125	558 955
Allgemeine Dienste	702 465	515 815	186 650	311 415	194 380	117 035
Politische Führung und zentrale Verwaltung, Auswärtige Angelegenheiten	128 445	56 550	71 895	67 775	27 230	40 545
dar.: Politische Führung	49 715	28 015	21 700	27 275	13 110	14 165
Innere Verwaltung	53 445	24 150	29 295	29 575	12 415	17 155
Öffentliche Sicherheit und Ordnung	284 915	243 160	41 755	78 005	55 590	22 415
dar. Polizei	267 555	232 165	35 390	72 855	53 850	19 005
Rechtsschutz	162 000	107 655	54 350	90 980	50 120	40 860
dar.: Gerichte und Staatsanwaltschaften	122 525	74 350	48 170	79 580	42 090	37 490
Justizvollzugsanstalten	38 805	33 010	5 795	10 950	7 855	3 090
Finanzverwaltung	127 105	108 450	18 655	74 660	61 445	13 215
Bildungswesen, Wissenschaft, Forschung, kulturelle Angelegenheiten	1 237 670	624 260	613 410	779 650	402 930	376 720
Allgemeinbildende und berufliche Schulen	726 995	552 310	174 685	502 775	376 765	126 005
dar.: Grundschulen	158 955	114 960	44 000	141 970	104 100	37 865
Weiterführende allgemeinbildende Schulen	354 695	281 590	73 105	227 205	177 515	49 690
Sonder-/Förderschulen	66 665	45 305	21 365	52 595	35 120	17 475
Berufliche Schulen	101 865	75 860	26 005	50 535	35 965	14 575
Sonstige schulische Aufgaben	37 660	31 075	6 585	25 930	21 970	3 960
Hochschulen	456 395	56 575	399 825	245 340	16 245	229 095
dar.: Öffentliche Hochschulen und Berufsakademien	269 525	53 420	216 100	117 675	15 445	102 230
Hochschulkliniken	185 580	3 050	182 530	126 950	750	126 200
Soziale Sicherung, Familie und Jugend, Arbeitsmarktpolitik	29 180	5 965	23 215	21 755	3 855	17 900
Gesundheit, Umwelt, Sport und Erholung	38 905	6 605	32 300	22 155	2 630	19 525
dar.: Krankenhäuser und Heilstätten	16 655	145	16 510	10 700	45	10 655
Wohnungswesen, Städtebau, Raumordnung und kommunale Gemeinschaftsdienste	16 175	6 365	9 810	5 725	1 630	4 095
Ernährung, Landwirtschaft und Forsten	32 175	11 300	20 875	10 890	2 700	8 190
Energie- und Wasserwirtschaft, Gewerbe, Dienstleistungen	25 785	2 470	23 315	6 655	615	6 040
Verkehrs- und Nachrichtenwesen	45 540	3 630	41 905	9 690	1 200	8 485
Finanzwirtschaft	2 480	400	2 080	1 145	180	965

* Kernhaushalte und Sonderrechnungen der Länder, sowie Einrichtungen in öffentlich-rechtlicher Rechtsform unter Landesaufsicht ohne Sozialversicherung.

Die Geheimhaltung wurde durch 5er-Rundung der Zahlen berücksichtigt, dabei kann es zu Rundungsdifferenzen in den Summen kommen.

4 Personal des öffentlichen Dienstes im Landesbereich *

4.2 Vollzeitäquivalent der Beschäftigten am 30.06.2018 nach Aufgabenbereichen und Ländern

Aufgabenbereich (Haushaltssystematik 2012)	Insgesamt	Baden- Württemberg	Bayern	Berlin	Branden- burg	Bremen	Hamburg	Hessen
Insgesamt	2 130 370	269 140	306 860	184 960	55 220	29 140	82 430	149 390
Allgemeine Dienste	702 465	77 325	103 975	62 445	21 895	11 985	33 380	51 570
Politische Führung und zentrale Verwaltung, Auswärtige Angelegenheiten	128 445	14 950	18 970	11 145	4 675	4 765	9 815	9 405
dar.: Politische Führung	49 715	3 900	5 330	5 720	2 955	2 420	445	3 335
Innere Verwaltung	53 445	7 115	12 140	5 045	780	1 590	8 500	4 980
Öffentliche Sicherheit und Ordnung	284 915	30 280	40 070	33 005	8 915	4 895	14 085	19 455
dar. Polizei	267 555	29 515	39 350	24 710	8 755	3 310	9 985	19 105
Rechtsschutz	162 000	16 560	23 475	11 160	4 955	1 455	5 165	13 240
dar.: Gerichte und Staatsanwaltschaften	122 525	12 490	17 800	8 120	3 885	940	3 660	10 285
Justizvollzugsanstalten	38 805	4 075	5 675	2 880	960	385	1 505	2 955
Finanzverwaltung	127 105	15 535	21 465	7 135	3 355	865	4 315	9 465
Bildungswesen, Wissenschaft, Forschung, kulturelle Angelegenheiten	1 237 670	177 130	176 170	76 850	26 990	11 650	35 865	88 205
Allgemeinbildende und berufliche Schulen	726 995	100 910	101 865	41 215	19 650	6 910	19 675	50 785
dar.: Grundschulen	158 955	0	26 740	15 350	6 895	1 570	5 050	11 705
Weiterführende allgemeinbildende Schulen	354 695	62 160	53 140	14 320	8 140	3 005	9 140	24 665
Sonder-/Förderschulen	66 665	8 450	8 700	3 070	1 615	120	1 435	5 385
Berufliche Schulen	101 865	18 005	12 585	5 235	1 845	1 375	2 560	8 300
Sonstige schulische Aufgaben	37 660	11 705	130	1 850	875	815	930	0
Hochschulen	456 395	68 405	68 575	29 645	5 660	3 655	13 530	28 735
dar.: Öffentliche Hochschulen und Berufsakademien	269 525	38 810	39 980	17 170	5 630	3 655	6 215	22 705
Hochschulkliniken	185 580	29 595	28 595	12 475	0	0	7 195	6 030
Soziale Sicherung, Familie und Jugend, Arbeitsmarktpolitik	29 180	245	2 000	14 130	425	3 885	3 670	0
Gesundheit, Umwelt, Sport und Erholung	38 905	9 655	4 080	4 360	1 230	905	1 355	10
dar. Krankenhäuser und Heilstätten	16 655	8 405	960	500	0	0	0	0
Wohnungswesen, Städtebau, Raumordnung und kommunale Gemeinschaftsdienste	16 175	1 100	3 135	3 450	280	175	820	1 355
Ernährung, Landwirtschaft und Forsten	32 175	2 175	8 170	285	2 160	0	0	2 675
Energie- und Wasserwirtschaft, Gewerbe, Dienstleistungen	25 785	1 050	3 720	10 680	135	215	4 620	480
Verkehrs- und Nachrichtenwesen	45 540	465	5 355	12 575	2 100	330	2 545	3 405
Finanzwirtschaft	2 480	0	255	190	10	0	170	1 695

* Kernhaushalte und Sonderrechnungen der Länder, sowie Einrichtungen in öffentlich-rechtlicher Rechtsform unter Landesaufsicht ohne Sozialversicherung. - Gemeinsame Einrichtungen der Länder werden in dem Land nachgewiesen, in dem die Einrichtung ihren Sitz hat (z.B. Dataport).

Die Geheimhaltung wurde durch 5er-Rundung der Zahlen berücksichtigt, dabei kann es zu Rundungsdifferenzen in den Summen kommen.

4 Personal des öffentlichen Dienstes im Landesbereich *

4.2 Vollzeitäquivalent der Beschäftigten am 30.06.2018 nach Aufgabenbereichen und Ländern

Aufgabenbereich (Haushaltssystematik 2012)	Mecklenburg- Vorpommern	Nieder- sachsen	Nordrhein- Westfalen	Rheinland- Pfalz	Saarland	Sachsen	Sachsen- Anhalt	Schleswig- Holstein	Thüringen
Insgesamt	41 030	193 790	404 235	100 060	26 800	106 880	55 280	67 960	57 195
Allgemeine Dienste	14 205	58 770	128 885	31 670	8 800	35 290	19 705	24 150	18 410
Politische Führung und zentrale Verwaltung, Auswärtige Angelegenheiten	3 150	7 150	15 715	5 185	2 300	6 845	3 945	6 560	3 870
dar.: Politische Führung	2 145	3 535	5 575	2 640	1 725	3 140	2 330	2 170	2 345
Innere Verwaltung	500	1 185	5 925	700	0	2 245	1 350	330	1 055
Öffentliche Sicherheit und Ordnung	5 580	24 910	49 955	12 480	3 215	14 695	7 810	8 450	7 120
dar. Polizei	5 530	24 470	49 735	12 385	3 140	14 460	7 695	8 405	7 010
Rechtsschutz	3 130	15 265	36 630	7 600	1 875	7 835	4 335	5 280	4 040
dar.: Gerichte und Staatsanwaltschaften	2 295	11 555	27 960	5 535	1 370	6 000	3 205	4 340	3 090
Justizvollzugsanstalten	735	3 715	8 670	2 065	460	1 835	995	940	955
Finanzverwaltung	2 350	11 445	26 585	6 405	1 415	5 920	3 615	3 865	3 375
Bildungswesen, Wissenschaft, Forschung, kulturelle Angelegenheiten	22 625	121 595	261 720	55 735	16 155	63 425	30 395	39 155	34 010
Allgemeinbildende und berufliche Schulen	11 365	74 105	160 560	36 275	7 910	32 425	17 960	24 840	20 550
dar.: Grundschulen	2 375	17 830	37 175	8 615	1 875	8 565	4 225	4 970	6 020
Weiterführende allgemeinbildende Schulen	6 230	35 395	71 250	17 405	3 745	15 220	8 170	13 280	9 440
Sonder-/Förderschulen	1 335	7 480	13 390	3 370	895	4 055	2 875	2 345	2 155
Berufliche Schulen	1 250	11 285	20 940	4 565	1 395	3 755	1 815	4 245	2 705
Sonstige schulische Aufgaben	0	1 170	17 460	2 060	0	0	670	0	0
Hochschulen	10 555	38 870	100 025	17 015	7 610	27 610	11 305	13 600	11 605
dar.: Öffentliche Hochschulen und Berufsakademien	3 750	24 910	61 475	10 070	3 195	15 835	3 905	5 610	6 605
Hochschulkliniken	6 805	13 960	38 400	6 290	4 415	11 770	7 060	7 990	5 000
Soziale Sicherung, Familie und Jugend, Arbeitsmarktpolitik	265	1 360	560	980	285	620	195	565	10
Gesundheit, Umwelt, Sport und Erholung	1 275	2 220	3 520	4 325	520	3 025	720	695	1 015
dar. Krankenhäuser und Heilstätten	0	1 155	15	2 995	165	2 460	0	0	0
Wohnungswesen, Städtebau, Raumordnung und kommunale Gemeinschaftsdienste	25	1 970	295	1 030	265	240	845	490	705
Ernährung, Landwirtschaft und Forsten	1 370	3 080	3 215	2 565	180	2 405	1 505	545	1 845
Energie- und Wasserwirtschaft, Gewerbe, Dienstleistungen	20	1 570	380	190	25	850	585	995	275
Verkehrs- und Nachrichtenwesen	1 250	3 225	5 500	3 565	565	1 035	1 335	1 370	930
Finanzwirtschaft	0	0	160	0	0	0	0	0	0

* Kernhaushalte und Sonderrechnungen der Länder, sowie Einrichtungen in öffentlich-rechtlicher Rechtsform unter Landesaufsicht ohne Sozialversicherung. - Gemeinsame Einrichtungen der Länder werden in dem Land nachgewiesen, in dem die Einrichtung ihren Sitz hat (z.B. Dataport).

Die Geheimhaltung wurde durch 5er-Rundung der Zahlen berücksichtigt, dabei kann es zu Rundungsdifferenzen in den Summen kommen.

4 Personal des öffentlichen Dienstes im Landesbereich *

4.3 Vollzeitäquivalent der Beschäftigten am 30.06.2018 nach Beschäftigungsbereichen, Aufgabenbereichen und Ländern

Aufgabenbereich (Haushaltssystematik 2012)	Insgesamt	Baden- Württemberg	Bayern	Berlin	Branden- burg	Bremen	Hamburg	Hessen
Insgesamt	2 130 370	269 140	306 860	184 960	55 220	29 140	82 430	149 390
Kernhaushalt	1 572 805	192 185	271 460	118 990	42 870	21 165	52 650	114 315
Allgemeine Dienste	679 550	73 885	103 975	61 730	20 595	10 805	31 435	50 805
Politische Führung und zentrale Verwaltung, Auswärtige Angelegenheiten	107 150	11 560	18 970	10 430	3 370	3 590	8 590	8 640
dar.: Politische Führung	49 705	3 900	5 330	5 720	2 955	2 420	445	3 335
Innere Verwaltung	50 670	7 115	12 140	4 330	415	1 100	7 610	4 980
Öffentliche Sicherheit und Ordnung	284 350	30 230	40 070	33 005	8 915	4 895	13 695	19 455
dar. Polizei	267 405	29 465	39 350	24 710	8 755	3 310	9 985	19 105
Rechtsschutz	161 900	16 560	23 475	11 160	4 955	1 455	5 165	13 240
dar.: Gerichte und Staatsanwaltschaften	122 525	12 490	17 800	8 120	3 885	940	3 660	10 285
Justizvollzugsanstalten	38 705	4 075	5 675	2 880	960	385	1 505	2 955
Finanzverwaltung	126 150	15 535	21 465	7 135	3 355	865	3 985	9 465
Bildungswesen, Wissenschaft, Forschung, kulturelle Angelegenheiten	808 130	114 305	147 055	42 100	20 030	7 435	17 820	58 380
Allgemeinbildende und berufliche Schulen	722 770	100 825	101 860	40 640	19 650	6 910	16 185	50 785
dar.: Grundschulen	158 955	0	26 740	15 350	6 895	1 570	5 050	11 705
Weiterführende allgemeinbildende Schulen	354 635	62 160	53 140	14 320	8 140	3 005	9 140	24 665
Sonder-/Förderschulen	66 665	8 450	8 700	3 070	1 615	120	1 435	5 385
Berufliche Schulen	98 700	17 990	12 580	4 660	1 845	1 375	0	8 300
Sonstige schulische Aufgaben	36 655	11 630	130	1 850	875	815	0	0
Hochschulen	56 965	12 030	39 950	0	0	20	120	235
dar.: Öffentliche Hochschulen und Berufsakademien	56 820	12 030	39 950	0	0	20	0	235
Soziale Sicherung, Familie und Jugend, Arbeitsmarktpolitik	17 635	10	1 720	8 140	415	1 905	1 690	0
Gesundheit, Umwelt, Sport und Erholung	17 970	1 045	3 120	2 590	1 110	495	1 070	10
Wohnungswesen, Städtebau, Raumordnung und kommunale Gemeinschaftsdienste	13 915	565	3 135	3 430	0	175	155	1 355
Ernährung, Landwirtschaft und Forsten	13 290	1 850	4 720	285	390	0	0	0
Energie- und Wasserwirtschaft, Gewerbe, Dienstleistungen	4 245	155	2 425	45	135	35	345	410
Verkehrs- und Nachrichtenwesen	18 030	375	5 315	630	200	310	130	3 360
Finanzwirtschaft	40	0	0	40	0	0	0	0
Sonderrechnungen	167 210	30 335	3 805	8 110	9 950	3 230	13 960	5 270
dar.: Öffentliche Hochschulen und Berufsakademien	67 715	22 075	30	0	5 145	0	6 215	10
Hochschulkliniken	18 755	0	300	0	0	0	0	0
Krankenhäuser und Heilstätten	5 235	0	960	500	0	0	0	0
Forstwirtschaft und Jagd, Fischerei	6 985	115	1 145	0	1 685	0	0	1 875
Verkehrs- und Nachrichtenwesen	13 370	0	0	0	1 895	0	620	0
Einrichtungen in öffentlich-rechtlicher Rechtsform	390 355	46 620	31 590	57 855	2 400	4 745	15 820	29 805
dar.: Öffentliche Hochschulen und Berufsakademien	144 990	4 705	0	17 170	485	3 635	0	22 460
Hochschulkliniken	166 830	29 595	28 295	12 475	0	0	7 195	6 030
Krankenhäuser und Heilstätten	11 395	8 405	0	0	0	0	0	0
Forstwirtschaft und Jagd, Fischerei	5 100	0	2 300	0	0	0	0	0
Verkehrs- und Nachrichtenwesen	14 135	95	45	11 945	0	15	1 795	45

* Kernhaushalte und Sonderrechnungen der Länder, sowie Einrichtungen in öffentlich-rechtlicher Rechtsform unter Landesaufsicht ohne Sozialversicherung. - Gemeinsame Einrichtungen der Länder werden in dem Land nachgewiesen, in dem die Einrichtung ihren Sitz hat (z.B. Dataport).

Die Geheimhaltung wurde durch 5er-Rundung der Zahlen berücksichtigt, dabei kann es zu Rundungsdifferenzen in den Summen kommen.

4 Personal des öffentlichen Dienstes im Landesbereich *

4.3 Vollzeitäquivalent der Beschäftigten am 30.06.2018 nach Beschäftigungsbereichen, Aufgabenbereichen und Ländern

Aufgabenbereich (Haushaltssystematik 2012)	Mecklenburg- Vorpommern	Nieder- sachsen	Nordrhein- Westfalen	Rheinland- Pfalz	Saarland	Sachsen	Sachsen- Anhalt	Schleswig- Holstein	Thüringen
Insgesamt	41 030	193 790	404 235	100 060	26 800	106 880	55 280	67 960	57 195
Kernhaushalt	29 355	146 980	290 760	75 125	17 160	68 855	41 025	47 145	42 755
Allgemeine Dienste	13 680	57 910	124 605	30 195	8 495	33 835	19 150	20 115	18 335
Politische Führung und zentrale Verwaltung, Auswärtige Angelegenheiten	2 650	6 405	11 435	3 710	1 990	5 530	3 895	2 525	3 870
dar.: Politische Führung	2 145	3 535	5 575	2 640	1 725	3 140	2 320	2 170	2 345
Innere Verwaltung	500	1 185	5 790	700	0	2 070	1 350	330	1 055
Öffentliche Sicherheit und Ordnung	5 550	24 805	49 955	12 480	3 215	14 695	7 810	8 450	7 120
dar. Polizei	5 530	24 370	49 735	12 385	3 140	14 460	7 695	8 405	7 010
Rechtsschutz	3 130	15 255	36 630	7 600	1 875	7 835	4 245	5 280	4 040
dar.: Gerichte und Staatsanwaltschaften	2 295	11 555	27 960	5 535	1 370	6 000	3 205	4 340	3 090
Justizvollzugsanstalten	735	3 700	8 670	2 065	460	1 835	905	940	955
Finanzverwaltung	2 350	11 445	26 585	6 405	1 415	5 785	3 205	3 865	3 300
Bildungswesen, Wissenschaft, Forschung, kulturelle Angelegenheiten	12 580	80 045	161 860	40 375	8 615	32 740	18 320	25 170	21 295
Allgemeinbildende und berufliche Schulen	11 365	74 105	160 505	36 275	7 910	32 425	17 960	24 840	20 535
dar.: Grundschulen	2 375	17 830	37 175	8 615	1 875	8 565	4 225	4 970	6 020
Weiterführende allgemeinbildende Schulen	6 230	35 395	71 195	17 405	3 745	15 220	8 165	13 280	9 440
Sonder-/Förderschulen	1 335	7 480	13 390	3 370	895	4 055	2 875	2 345	2 155
Berufliche Schulen	1 250	11 285	20 940	4 565	1 395	3 755	1 815	4 245	2 695
Sonstige schulische Aufgaben	0	1 170	17 460	2 060	0	0	670	0	0
Hochschulen	750	30	970	2 640	110	100	0	0	0
dar.: Öffentliche Hochschulen und Berufsakademien	750	30	970	2 620	110	100	0	0	0
Soziale Sicherung, Familie und Jugend, Arbeitsmarktpolitik	265	1 360	560	980	10	0	125	455	0
Gesundheit, Umwelt, Sport und Erholung	1 255	1 055	2 970	1 335	0	215	290	440	975
Wohnungswesen, Städtebau, Raumordnung und kommunale Gemeinschaftsdienste	25	1 735	295	1 030	0	0	815	490	705
Ernährung, Landwirtschaft und Forsten	305	1 680	385	1 020	0	965	845	350	505
Energie- und Wasserwirtschaft, Gewerbe, Dienstleistungen	20	0	65	190	25	85	140	125	45
Verkehrs- und Nachrichtenwesen	1 230	3 195	20	0	10	1 015	1 335	0	900
Finanzwirtschaft	0	0	0	0	0	0	0	0	0
Sonderrechnungen	3 565	28 905	12 725	7 355	9 495	8 740	7 735	2 260	11 770
dar.: Öffentliche Hochschulen und Berufsakademien	2 995	16 505	1 140	0	3 085	0	3 905	0	6 605
Hochschulkliniken	0	7 625	0	0	4 415	0	1 420	0	5 000
Krankenhäuser und Heilstätten	0	1 155	0	0	165	2 460	0	0	0
Forstwirtschaft und Jagd, Fischerei	0	0	0	1 545	180	0	440	0	0
Verkehrs- und Nachrichtenwesen	0	0	5 480	3 515	510	0	0	1 350	0
Einrichtungen in öffentlich-rechtlicher Rechtsform	8 110	17 905	100 750	17 580	145	29 285	6 520	18 550	2 670
dar.: Öffentliche Hochschulen und Berufsakademien	0	8 375	59 365	7 445	0	15 735	0	5 610	0
Hochschulkliniken	6 805	6 340	38 400	6 290	0	11 770	5 640	7 990	0
Krankenhäuser und Heilstätten	0	0	0	2 990	0	0	0	0	0
Forstwirtschaft und Jagd, Fischerei	0	1 320	0	0	0	0	0	195	1 285
Verkehrs- und Nachrichtenwesen	15	25	0	50	45	20	0	20	25

* Kernhaushalte und Sonderrechnungen der Länder, sowie Einrichtungen in öffentlich-rechtlicher Rechtsform unter Landesaufsicht ohne Sozialversicherung. - Gemeinsame Einrichtungen der Länder werden in dem Land nachgewiesen, in dem die Einrichtung ihren Sitz hat (z.B. Dataport).

Die Geheimhaltung wurde durch 5er-Rundung der Zahlen berücksichtigt, dabei kann es zu Rundungsdifferenzen in den Summen kommen.

5 Personal des öffentlichen Dienstes im kommunalen Bereich *

5.1.1 Beschäftigte am 30.06.2018 nach Aufgabenbereichen und Beschäftigungsverhältnis

Kommunale Aufgabenbereiche (Produktgruppen)	Insgesamt			darunter Frauen		
	insgesamt	Beamte/ Beamtinnen	Arbeitnehmer	zusammen	Beamtinnen	Arbeitnehmer
Insgesamt	1 518 595	187 600	1 330 995	939 465	83 345	856 120
Zentrale Verwaltung	441 360	117 900	323 460	247 800	44 250	203 550
dar.: Innere Verwaltung	303 580	65 780	237 800	183 285	32 470	150 810
Sicherheit und Ordnung	137 780	52 120	85 660	64 515	11 780	52 735
Schule und Kultur	180 125	13 240	166 885	126 920	7 510	119 410
dar.: Schulträgeraufgaben	110 695	10 895	99 795	82 735	6 140	76 595
Kultur und Wissenschaft	69 435	2 345	67 090	44 185	1 370	42 815
Soziales und Jugend	414 350	30 150	384 200	354 900	20 430	334 470
dar.: Soziale Hilfen	122 875	22 170	100 705	90 745	14 600	76 145
Kinder-, Jugend- und Familienhilfe	291 475	7 980	283 495	264 155	5 830	258 325
dar. Tageseinrichtungen für Kinder	221 335	1 070	220 265	210 010	775	209 235
Gesundheit und Sport	162 900	2 965	159 940	115 920	1 585	114 340
dar.: Gesundheitsdienste	142 395	2 450	139 950	106 300	1 360	104 940
dar.: Krankenhäuser	119 035	810	118 225	88 600	390	88 210
Sportförderung	20 505	515	19 990	9 620	225	9 400
Gestaltung der Umwelt	319 855	23 345	296 510	93 930	9 570	84 355
dar.: Räumliche Planung und Entwicklung	28 915	5 695	23 220	14 340	2 140	12 200
Bauen und Wohnen	35 560	6 080	29 480	18 550	3 000	15 550
Ver- und Entsorgung	89 100	2 065	87 035	19 295	760	18 535
Verkehrsflächen und -anlagen, ÖPNV	44 265	2 180	42 085	6 855	830	6 030
Natur- und Landschaftspflege	51 935	3 685	48 250	13 790	1 280	12 510
Sonstiges	70 080	3 640	66 440	21 100	1 570	19 530

* Kernhaushalte und Sonderrechnungen der Gemeinden/Gv. und kommunale Einrichtungen in öffentlich-rechtlicher Rechtsform einschl. Zweckverbände.

Die Geheimhaltung wurde durch 5er-Rundung der Zahlen berücksichtigt, dabei kann es zu Rundungsdifferenzen in den Summen kommen.

5 Personal des öffentlichen Dienstes im kommunalen Bereich *

5.1.2 Vollzeitbeschäftigte am 30.06.2018 nach Aufgabenbereichen und Beschäftigungsverhältnis

Kommunale Aufgabenbereiche (Produktgruppen)	Insgesamt			darunter Frauen		
	insgesamt	Beamte/ Beamtinnen	Arbeitnehmer	zusammen	Beamtinnen	Arbeitnehmer
Insgesamt	919 305	143 940	775 360	405 955	46 305	359 650
Zentrale Verwaltung	307 670	97 490	210 180	129 130	27 150	101 980
dar.: Innere Verwaltung	202 470	51 120	151 350	93 205	20 160	73 045
Sicherheit und Ordnung	105 200	46 370	58 830	35 930	6 990	28 935
Schule und Kultur	73 295	8 830	64 465	32 550	3 815	28 735
dar.: Schulträgeraufgaben	38 725	7 235	31 490	15 100	3 100	12 000
Kultur und Wissenschaft	34 570	1 595	32 975	17 450	710	16 740
Soziales und Jugend	193 925	18 585	175 340	147 245	9 895	137 350
dar.: Soziale Hilfen	72 310	13 990	58 325	45 015	7 225	37 790
Kinder-, Jugend- und Familienhilfe	121 615	4 595	117 015	102 230	2 670	99 560
dar. Tageseinrichtungen für Kinder	83 980	630	83 350	76 835	355	76 480
Gesundheit und Sport	89 680	1 960	87 720	50 850	745	50 105
dar.: Gesundheitsdienste	77 295	1 580	75 715	47 820	635	47 180
dar.: Krankenhäuser	66 210	495	65 715	41 045	140	40 900
Sportförderung	12 390	380	12 005	3 030	110	2 925
Gestaltung der Umwelt	254 730	17 075	237 655	46 180	4 705	41 475
dar.: Räumliche Planung und Entwicklung	20 035	4 195	15 840	7 205	1 045	6 160
Bauen und Wohnen	24 405	4 255	20 150	9 100	1 470	7 630
Ver- und Entsorgung	76 330	1 565	74 765	10 290	395	9 895
Verkehrsflächen und -anlagen, ÖPNV	38 980	1 655	37 325	3 745	430	3 315
Natur- und Landschaftspflege	41 585	2 790	38 800	7 040	570	6 470
Sonstiges	53 395	2 615	50 780	8 795	800	8 000

* Kernhaushalte und Sonderrechnungen der Gemeinden/Gv. und kommunale Einrichtungen in öffentlich-rechtlicher Rechtsform einschl. Zweckverbände.

Die Geheimhaltung wurde durch 5er-Rundung der Zahlen berücksichtigt, dabei kann es zu Rundungsdifferenzen in den Summen kommen.

5 Personal des öffentlichen Dienstes im kommunalen Bereich *

5.1.3 Teilzeitbeschäftigte am 30.06.2018 nach Aufgabebereichen und Beschäftigungsverhältnis

Kommunale Aufgabebereiche (Produktgruppen)	Insgesamt			darunter Frauen		
	insgesamt	Beamte/ Beamtinnen	Arbeitnehmer	zusammen	Beamtinnen	Arbeitnehmer
Insgesamt	599 295	43 660	555 635	533 510	37 040	496 470
Zentrale Verwaltung	133 690	20 415	113 280	118 665	17 100	101 565
dar.: Innere Verwaltung	101 115	14 660	86 450	90 080	12 315	77 765
Sicherheit und Ordnung	32 580	5 750	26 825	28 590	4 790	23 800
Schule und Kultur	106 830	4 410	102 420	94 370	3 700	90 670
dar.: Schulträgeraufgaben	71 970	3 660	68 310	67 630	3 035	64 595
Kultur und Wissenschaft	34 860	750	34 110	26 735	660	26 075
Soziales und Jugend	220 425	11 570	208 860	207 655	10 535	197 120
dar.: Soziale Hilfen	50 565	8 180	42 380	45 725	7 375	38 350
Kinder-, Jugend- und Familienhilfe	169 865	3 385	166 475	161 925	3 160	158 765
dar. Tageseinrichtungen für Kinder	137 355	440	136 915	133 175	420	132 755
Gesundheit und Sport	73 220	1 000	72 220	65 070	840	64 235
dar.: Gesundheitsdienste	65 105	870	64 235	58 485	725	57 760
dar.: Krankenhäuser	52 825	315	52 510	47 555	250	47 310
Sportförderung	8 120	135	7 985	6 590	115	6 475
Gestaltung der Umwelt	65 125	6 270	58 855	47 750	4 870	42 880
dar.: Räumliche Planung und Entwicklung	8 880	1 495	7 385	7 135	1 095	6 040
Bauen und Wohnen	11 155	1 825	9 330	9 450	1 530	7 920
Ver- und Entsorgung	12 770	500	12 270	9 005	365	8 640
Verkehrsflächen und -anlagen, ÖPNV	5 285	525	4 760	3 110	400	2 710
Natur- und Landschaftspflege	10 350	895	9 455	6 750	710	6 040
Sonstiges	16 685	1 025	15 660	12 305	770	11 530

* Kernhaushalte und Sonderrechnungen der Gemeinden/Gv. und kommunale Einrichtungen in öffentlich-rechtlicher Rechtsform einschl. Zweckverbände.

Die Geheimhaltung wurde durch 5er-Rundung der Zahlen berücksichtigt, dabei kann es zu Rundungsdifferenzen in den Summen kommen.

5 Personal des öffentlichen Dienstes im kommunalen Bereich *

5.1.4 Vollzeitäquivalent der Beschäftigten am 30.06.2018 nach Aufgabenbereichen und Beschäftigungsverhältnis

Kommunale Aufgabenbereiche (Produktgruppen)	Insgesamt			darunter Frauen		
	insgesamt	Beamte/ Beamtinnen	Arbeitnehmer	zusammen	Beamtinnen	Arbeitnehmer
Insgesamt	1 297 795	172 475	1 125 320	741 930	70 285	671 645
Zentrale Verwaltung	391 665	110 720	280 940	203 360	38 175	165 185
dar.: Innere Verwaltung	265 575	60 590	204 980	149 020	28 075	120 950
Sicherheit und Ordnung	126 090	50 130	75 960	54 340	10 100	44 240
Schule und Kultur	132 515	11 715	120 800	84 660	6 190	78 470
dar.: Schulträgeraufgaben	78 115	9 635	68 475	51 830	5 055	46 775
Kultur und Wissenschaft	54 400	2 075	52 320	32 830	1 135	31 695
Soziales und Jugend	342 455	26 185	316 275	286 860	16 750	270 105
dar.: Soziale Hilfen	106 140	19 400	86 740	75 460	12 050	63 410
Kinder-, Jugend- und Familienhilfe	236 315	6 785	229 530	211 395	4 700	206 695
dar. Tageseinrichtungen für Kinder	177 740	915	176 825	167 535	625	166 910
Gesundheit und Sport	134 660	2 610	132 050	90 670	1 285	89 385
dar.: Gesundheitsdienste	117 750	2 145	115 605	84 005	1 105	82 900
dar.: Krankenhäuser	99 010	705	98 305	70 315	310	70 010
Sportförderung	16 915	465	16 450	6 665	180	6 485
Gestaltung der Umwelt	296 500	21 245	275 255	76 385	7 890	68 495
dar.: Räumliche Planung und Entwicklung	26 065	5 210	20 855	11 990	1 775	10 220
Bauen und Wohnen	31 645	5 460	26 185	15 190	2 465	12 725
Ver- und Entsorgung	84 325	1 890	82 435	15 940	625	15 315
Verkehrsflächen und -anlagen, ÖPNV	42 445	2 010	40 435	5 770	695	5 075
Natur- und Landschaftspflege	48 460	3 370	45 090	11 390	1 020	10 370
Sonstiges	63 560	3 305	60 260	16 105	1 310	14 800

* Kernhaushalte und Sonderrechnungen der Gemeinden/Gv. und kommunale Einrichtungen in öffentlich-rechtlicher Rechtsform einschl. Zweckverbände.

Die Geheimhaltung wurde durch 5er-Rundung der Zahlen berücksichtigt, dabei kann es zu Rundungsdifferenzen in den Summen kommen.

5 Personal des öffentlichen Dienstes im kommunalen Bereich *

5.2 Vollzeitäquivalent der Beschäftigten am 30.06.2018 nach Aufgabenbereichen und Ländern

Kommunale Aufgabenbereiche (Produktgruppen)	Insgesamt	Baden- Württemberg	Bayern	Brandenburg	Hessen	Mecklenburg- Vorpommern	Nieder- sachsen
Insgesamt	1 297 795	198 440	246 950	44 515	99 405	23 675	119 100
Zentrale Verwaltung	391 665	57 740	52 670	15 830	29 690	9 955	37 390
dar.: Innere Verwaltung	265 575	43 350	36 695	10 965	19 430	6 845	25 170
Sicherheit und Ordnung	126 090	14 390	15 975	4 860	10 260	3 110	12 220
Schule und Kultur	132 515	21 715	29 420	3 815	8 330	2 155	11 340
dar.: Schulträgeraufgaben	78 115	12 810	20 030	2 110	5 335	1 330	7 840
Kultur und Wissenschaft	54 400	8 905	9 395	1 705	2 995	825	3 500
Soziales und Jugend	342 455	55 705	47 685	15 485	33 515	4 295	32 865
dar.: Soziale Hilfen	106 140	14 670	16 080	3 380	8 790	1 995	10 835
Kinder-, Jugend- und Familienhilfe	236 315	41 030	31 605	12 105	24 725	2 300	22 030
dar.: Tageseinrichtungen für Kinder	177 740	33 560	23 040	10 460	19 770	1 395	14 245
Gesundheit und Sport	134 660	17 920	55 965	1 210	3 990	1 750	7 490
dar.: Gesundheitsdienste	117 750	14 395	53 215	745	2 375	1 500	6 045
dar.: Krankenhäuser	99 010	12 235	50 340	0	655	1 150	3 695
Sportförderung	16 915	3 525	2 745	470	1 610	250	1 445
Gestaltung der Umwelt	296 500	45 360	61 210	8 170	23 885	5 525	30 020
dar.: Räumliche Planung und Entwicklung	26 065	4 435	2 990	1 395	1 995	790	2 165
Bauen und Wohnen	31 645	4 310	7 350	975	2 960	550	2 790
Ver- und Entsorgung	84 325	10 210	16 675	2 030	6 145	1 300	9 315
Verkehrsflächen und -anlagen, ÖPNV	42 445	6 000	10 955	1 085	1 915	650	4 565
Natur- und Landschaftspflege	48 460	8 880	6 215	1 835	4 470	985	4 370
Sonstiges	63 560	11 525	17 020	850	6 395	1 250	6 820

* Kernhaushalte und Sonderrechnungen der Gemeinden/Gv. und kommunale Einrichtungen in öffentlich-rechtlicher Rechtsform einschl. Zweckverbände.

Die Geheimhaltung wurde durch 5er-Rundung der Zahlen berücksichtigt, dabei kann es zu Rundungsdifferenzen in den Summen kommen.

5 Personal des öffentlichen Dienstes im kommunalen Bereich *

5.2 Vollzeitäquivalent der Beschäftigten am 30.06.2018 nach Aufgabenbereichen und Ländern

Kommunale Aufgabenbereiche (Produktgruppen)	Nordrhein- Westfalen	Rheinland- Pfalz	Saarland	Sachsen	Sachsen- Anhalt	Schleswig- Holstein	Thüringen
Insgesamt	299 475	66 220	14 715	68 025	41 730	41 890	33 655
Zentrale Verwaltung	103 020	21 385	3 955	22 280	14 555	13 415	9 780
dar.: Innere Verwaltung	64 285	15 550	2 575	15 215	9 950	9 255	6 280
Sicherheit und Ordnung	38 740	5 835	1 375	7 065	4 605	4 160	3 500
Schule und Kultur	28 970	6 260	1 290	6 595	3 810	4 920	3 890
dar.: Schulträgeraufgaben	14 755	3 880	895	2 310	1 450	3 450	1 920
Kultur und Wissenschaft	14 215	2 385	395	4 285	2 360	1 475	1 970
Soziales und Jugend	75 320	19 820	3 985	21 315	13 305	10 455	8 710
dar.: Soziale Hilfen	29 185	3 660	1 595	6 030	3 820	3 585	2 520
Kinder-, Jugend- und Familienhilfe	46 135	16 160	2 390	15 285	9 485	6 870	6 190
dar.: Tageseinrichtungen für Kinder	29 350	13 570	1 770	13 030	8 100	4 645	4 810
Gesundheit und Sport	30 090	3 905	455	5 585	2 605	2 470	1 230
dar.: Gesundheitsdienste	26 530	2 970	235	4 750	2 065	2 125	800
dar.: Krankenhäuser	22 385	2 340	0	3 830	1 455	930	0
Sportförderung	3 555	935	220	835	540	345	430
Gestaltung der Umwelt	62 075	14 850	5 035	12 250	7 455	10 630	10 045
dar.: Räumliche Planung und Entwicklung	7 240	955	310	1 990	760	460	585
Bauen und Wohnen	7 240	1 125	665	950	735	765	1 235
Ver- und Entsorgung	17 815	6 800	1 210	3 210	2 490	3 755	3 355
Verkehrsflächen und -anlagen, ÖPNV	9 950	1 900	145	2 590	990	1 085	610
Natur- und Landschaftspflege	12 645	2 615	780	1 880	1 525	1 290	965
Sonstiges	7 185	1 455	1 915	1 625	950	3 275	3 295

* Kernhaushalte und Sonderrechnungen der Gemeinden/Gv. und kommunale Einrichtungen in öffentlich-rechtlicher Rechtsform einschl. Zweckverbände.

Die Geheimhaltung wurde durch 5er-Rundung der Zahlen berücksichtigt, dabei kann es zu Rundungsdifferenzen in den Summen kommen.

5 Personal des öffentlichen Dienstes im kommunalen Bereich *

5.3 Vollzeitäquivalent der Beschäftigten am 30.06.2018 nach Beschäftigungsbereichen, Aufgabenbereichen und Ländern

Kommunale Aufgabenbereiche (Produktgruppen)	Insgesamt	Baden- Württemberg	Bayern	Brandenburg	Hessen	Mecklenburg- Vorpommern	Nieder- sachsen
Insgesamt	1 297 795	198 440	246 950	44 515	99 405	23 675	119 100
Kernhaushalt	1 006 445	163 365	161 815	40 515	81 075	18 740	100 370
Zentrale Verwaltung	368 305	54 925	47 480	14 885	28 465	9 675	36 355
dar.: Innere Verwaltung	245 195	40 575	32 485	10 350	18 330	6 710	24 535
Sicherheit und Ordnung	123 110	14 350	14 995	4 530	10 135	2 965	11 820
Schule und Kultur	112 195	19 485	24 430	3 470	7 370	1 930	10 830
dar.: Schulträgeraufgaben	73 160	12 605	17 620	2 105	4 930	1 110	7 805
Kultur und Wissenschaft	39 040	6 880	6 810	1 365	2 440	820	3 025
Soziales und Jugend	305 860	52 060	42 700	14 990	27 195	3 305	30 520
dar.: Soziale Hilfen	84 415	11 145	11 375	3 195	6 400	1 205	8 920
Kinder-, Jugend- und Familienhilfe	221 445	40 920	31 325	11 800	20 800	2 100	21 595
dar.: Tageseinrichtungen für Kinder	165 405	33 475	22 840	10 155	16 380	1 205	14 215
Gesundheit und Sport	28 770	3 525	4 320	1 080	2 665	595	3 620
dar.: Gesundheitsdienste	15 915	1 225	2 095	745	1 470	355	2 235
Sportförderung	12 850	2 300	2 230	340	1 195	245	1 385
Gestaltung der Umwelt	191 315	33 370	42 885	6 085	15 375	3 235	19 045
dar.: Räumliche Planung und Entwicklung	25 290	4 300	2 935	1 360	1 815	790	1 975
Bauen und Wohnen	30 040	4 100	6 885	970	2 910	525	2 520
Ver- und Entsorgung	13 720	1 835	4 505	215	1 175	140	1 435
Verkehrsflächen und -anlagen, ÖPNV	33 445	5 170	9 275	1 030	1 340	595	3 455
Natur- und Landschaftspflege	39 405	8 210	5 850	1 660	3 565	815	3 775
Sonstiges	49 415	9 755	13 435	850	4 575	370	5 890
Sonderrechnungen	160 055	24 985	23 185	2 080	13 315	3 810	9 330
dar.: Krankenhäuser	44 700	9 915	7 710	0	640	1 145	1 795
Ver- und Entsorgung	35 365	5 915	7 010	230	3 485	365	2 750
Einrichtungen in öffentlich-rechtlicher Rechtsform ¹	131 300	10 090	61 950	1 920	5 015	1 125	9 405
dar.: Krankenhäuser	53 915	2 280	42 470	0	0	0	1 855
Ver- und Entsorgung	35 240	2 460	5 160	1 590	1 490	800	5 135

* Kernhaushalte und Sonderrechnungen der Gemeinden/Gv. und kommunale Einrichtungen in öffentlich-rechtlicher Rechtsform einschl. Zweckverbände.

¹ Einschl. Zweckverbände.

Die Geheimhaltung wurde durch 5er-Rundung der Zahlen berücksichtigt, dabei kann es zu Rundungsdifferenzen in den Summen kommen.

5 Personal des öffentlichen Dienstes im kommunalen Bereich *

5.3 Vollzeitäquivalent der Beschäftigten am 30.06.2018 nach Beschäftigungsbereichen, Aufgabenbereichen und Ländern

Kommunale Aufgabenbereiche (Produktgruppen)	Nordrhein- Westfalen	Rheinland- Pfalz	Saarland	Sachsen	Sachsen- Anhalt	Schleswig- Holstein	Thüringen
Insgesamt	299 475	66 220	14 715	68 025	41 730	41 890	33 655
Kernhaushalt	227 265	52 740	12 800	54 425	31 805	33 315	28 220
Zentrale Verwaltung	93 465	20 615	3 855	21 890	13 650	13 335	9 715
dar.: Innere Verwaltung	55 150	14 780	2 575	14 865	9 375	9 205	6 260
Sicherheit und Ordnung	38 320	5 830	1 280	7 025	4 270	4 125	3 460
Schule und Kultur	23 485	6 005	1 235	4 605	2 710	3 550	3 090
dar.: Schulträgeraufgaben	14 065	3 820	890	2 310	1 440	2 550	1 915
Kultur und Wissenschaft	9 420	2 185	345	2 295	1 270	1 000	1 175
Soziales und Jugend	66 285	18 675	3 925	17 965	10 150	9 545	8 535
dar.: Soziale Hilfen	24 355	3 150	1 595	5 645	2 195	2 890	2 350
Kinder-, Jugend- und Familienhilfe	41 930	15 525	2 330	12 320	7 955	6 655	6 190
dar.: Tageseinrichtungen für Kinder	26 355	12 935	1 770	10 250	6 595	4 430	4 810
Gesundheit und Sport	6 710	1 360	410	1 545	950	955	1 030
dar.: Gesundheitsdienste	4 185	595	235	920	445	685	730
Sportförderung	2 525	765	180	625	505	270	300
Gestaltung der Umwelt	37 315	6 085	3 375	8 420	4 345	5 935	5 845
dar.: Räumliche Planung und Entwicklung	7 155	945	310	1 940	735	445	585
Bauen und Wohnen	6 925	1 100	515	930	735	690	1 235
Ver- und Entsorgung	3 110	260	90	205	135	545	80
Verkehrsflächen und -anlagen, ÖPNV	7 030	985	130	2 540	780	815	300
Natur- und Landschaftspflege	8 235	1 805	710	1 695	1 195	1 025	875
Sonstiges	4 865	990	1 620	1 110	770	2 415	2 775
Sonderrechnungen	48 650	7 990	1 165	11 205	7 745	4 100	2 495
dar.: Krankenhäuser	17 330	870	0	3 830	1 455	0	0
Ver- und Entsorgung	5 575	4 430	520	1 255	810	2 165	865
Einrichtungen in öffentlich-rechtlicher Rechtsform ¹	23 560	5 490	750	2 395	2 180	4 480	2 940
dar.: Krankenhäuser	4 920	1 470	0	0	0	920	0
Ver- und Entsorgung	9 135	2 115	600	1 755	1 550	1 045	2 415

* Kernhaushalte und Sonderrechnungen der Gemeinden/Gv. und kommunale Einrichtungen in öffentlich-rechtlicher Rechtsform einschl. Zweckverbände.

1 Einschl. Zweckverbände.

Die Geheimhaltung wurde durch 5er-Rundung der Zahlen berücksichtigt, dabei kann es zu Rundungsdifferenzen in den Summen kommen.

6 Personal des öffentlichen Dienstes im Bereich der Sozialversicherung *

6.1 Beschäftigte am 30.06.2018 nach Beschäftigungsverhältnis

Sozialversicherung	Insgesamt	Beamte/ Beamtinnen	Arbeitnehmer	
			zusammen	darunter DO-Angestellte
Insgesamt				
Beschäftigte				
Sozialversicherung unter Aufsicht der Länder				
Krankenversicherung	69 990	0	69 990	8 005
Unfallversicherung	3 300	445	2 855	470
Rentenversicherung	36 680	8 670	28 010	0
Sonstige Einrichtungen¹	8 400	20	8 380	20
zusammen	118 370	9 135	109 235	8 495
Sozialversicherung unter Aufsicht des Bundes				
Krankenversicherung	74 505	0	74 505	690
Unfallversicherung	21 815	295	21 525	8 360
Rentenversicherung	24 060	4 480	19 580	5
Knappschaftsversicherung und landwirtschaftl. Sozialversicherung	16 520	2 400	14 120	2 135
Bundesagentur für Arbeit	112 285	13 190	99 100	0
Sonstige Einrichtungen¹	595	0	595	5
zusammen	249 780	20 365	229 420	11 195
Insgesamt	368 150	29 495	338 655	19 690
Vollzeitäquivalent				
Sozialversicherung unter Aufsicht der Länder				
Krankenversicherung	60 770	0	60 770	6 955
Unfallversicherung	2 975	405	2 570	435
Rentenversicherung	31 970	7 705	24 265	0
Sonstige Einrichtungen¹	7 405	15	7 390	20
zusammen	103 115	8 125	94 990	7 415
Sozialversicherung unter Aufsicht des Bundes				
Krankenversicherung	65 910	0	65 910	630
Unfallversicherung	19 730	270	19 460	7 725
Rentenversicherung	21 475	4 030	17 445	5
Knappschaftsversicherung und landwirtschaftl. Sozialversicherung	14 740	2 190	12 550	1 920
Bundesagentur für Arbeit	101 225	11 510	89 710	0
Sonstige Einrichtungen¹	545	0	545	5
zusammen	223 625	18 000	205 625	10 285
Insgesamt	326 740	26 125	300 615	17 695

* Einschl. Bundesagentur für Arbeit.

1 In öffentlich-rechtlicher Rechtsform. - In der Regel Verbände und medizinische Dienste.

Die Geheimhaltung wurde durch 5er-Rundung der Zahlen berücksichtigt, dabei kann es zu Rundungsdifferenzen in den Summen kommen.

6 Personal des öffentlichen Dienstes im Bereich der Sozialversicherung *

6.1 Beschäftigte am 30.06.2018 nach Beschäftigungsverhältnis

Sozialversicherung	Insgesamt	Beamtinnen	Arbeitnehmer	
			zusammen	darunter DO-Angestellte
darunter Frauen				
Beschäftigte				
Sozialversicherung unter Aufsicht der Länder				
Krankenversicherung	51 060	0	51 060	3 660
Unfallversicherung	2 195	205	1 990	240
Rentenversicherung	25 650	4 870	20 775	0
Sonstige Einrichtungen¹	6 360	10	6 350	0
zusammen	85 265	5 085	80 175	3 905
Sozialversicherung unter Aufsicht des Bundes				
Krankenversicherung	50 715	0	50 715	250
Unfallversicherung	13 095	150	12 950	3 675
Rentenversicherung	17 650	2 640	15 010	0
Knappschaftsversicherung und landwirtschaftl. Sozialversicherung	10 895	1 285	9 610	1 055
Bundesagentur für Arbeit	79 390	8 215	71 175	0
Sonstige Einrichtungen¹	340	0	340	0
zusammen	172 090	12 295	159 795	4 980
Insgesamt	257 355	17 380	239 975	8 885
Vollzeitäquivalent				
Sozialversicherung unter Aufsicht der Länder				
Krankenversicherung	42 405	0	42 405	2 795
Unfallversicherung	1 900	175	1 725	210
Rentenversicherung	21 305	4 020	17 285	0
Sonstige Einrichtungen¹	5 440	5	5 435	0
zusammen	71 055	4 200	66 855	3 005
Sozialversicherung unter Aufsicht des Bundes				
Krankenversicherung	42 745	0	42 745	195
Unfallversicherung	11 275	125	11 150	3 170
Rentenversicherung	15 305	2 265	13 040	0
Knappschaftsversicherung und landwirtschaftl. Sozialversicherung	9 250	1 095	8 150	860
Bundesagentur für Arbeit	69 075	6 715	62 355	0
Sonstige Einrichtungen¹	300	0	300	0
zusammen	147 950	10 205	137 745	4 225
Insgesamt	219 005	14 405	204 600	7 230

* Einschl. Bundesagentur für Arbeit.

1 In öffentlich-rechtlicher Rechtsform. - In der Regel Verbände und medizinische Dienste.

Die Geheimhaltung wurde durch 5er-Rundung der Zahlen berücksichtigt, dabei kann es zu Rundungsdifferenzen in den Summen kommen.

6 Personal des öffentlichen Dienstes im Bereich der Sozialversicherung *

6.2 Beschäftigte am 30.06.2018 nach Arbeitsort und Beschäftigungsverhältnis

Arbeitsort	Insgesamt	Beamte/ Beamtinnen	Arbeitnehmer	
			zusammen	darunter DO-Angestellte
Beschäftigte				
Baden-Württemberg	41 880	3 155	38 720	2 575
Bayern	52 905	4 690	48 215	4 270
Berlin	32 360	3 645	28 715	685
Brandenburg	10 620	690	9 925	250
Bremen	4 655	325	4 330	300
Hamburg	15 550	785	14 765	1 335
Hessen	22 415	1 865	20 550	1 375
Mecklenburg-Vorpommern	8 635	870	7 760	55
Niedersachsen	33 020	2 295	30 725	1 475
Nordrhein-Westfalen	75 515	5 800	69 720	4 895
Rheinland-Pfalz	15 965	1 300	14 665	1 065
Saarland	5 170	495	4 675	180
Sachsen	18 355	950	17 405	310
Sachsen-Anhalt	9 885	775	9 110	150
Schleswig-Holstein	10 545	1 015	9 525	490
Thüringen	10 675	830	9 845	290
Insgesamt	368 150	29 495	338 655	19 690

Vollzeitäquivalent

Baden-Württemberg	35 925	2 745	33 185	2 300
Bayern	45 575	4 040	41 540	3 675
Berlin	29 595	3 285	26 310	640
Brandenburg	9 790	640	9 145	230
Bremen	4 130	285	3 845	280
Hamburg	14 190	690	13 500	1 230
Hessen	19 695	1 670	18 025	1 260
Mecklenburg-Vorpommern	8 005	805	7 200	55
Niedersachsen	28 890	2 005	26 885	1 360
Nordrhein-Westfalen	67 410	5 150	62 260	4 395
Rheinland-Pfalz	13 855	1 135	12 715	980
Saarland	4 595	460	4 130	165
Sachsen	16 825	855	15 970	290
Sachsen-Anhalt	9 155	715	8 440	140
Schleswig-Holstein	9 270	890	8 380	415
Thüringen	9 840	760	9 085	275
Insgesamt	326 740	26 125	300 615	17 695

* Einschl. Bundesagentur für Arbeit.

Die Geheimhaltung wurde durch 5er-Rundung der Zahlen berücksichtigt, dabei kann es zu Rundungsdifferenzen in den Summen kommen.

7 Ausgewählte Personalgruppen des öffentlichen Dienstes

7.1 Beschäftigte in Ausbildung im öffentlichen Dienst am 30.06.2018 nach Beschäftigungsverhältnis und Beschäftigungsbereichen

Beschäftigungsverhältnis	Insgesamt	Bundesbereich	Landesbereich	kommunaler Bereich	Sozialversicherung ¹
Insgesamt					
Beamte/Beamtinnen	127 910	12 340	104 740	10 170	655
Arbeitnehmer ²	107 345	6 370	43 145	45 400	12 425
dar. Dienstordnungsangestellte	495	X	X	X	495
Insgesamt	235 255	18 710	147 885	55 575	13 080
darunter Frauen					
Beamte/Beamtinnen	70 235	4 155	60 145	5 490	445
Arbeitnehmer ²	68 170	2 480	26 050	30 760	8 880
dar. Dienstordnungsangestellte	340	X	X	X	340
Insgesamt	138 405	6 635	86 195	36 255	9 325

1 Einschl. Bundesagentur für Arbeit.

2 Einschl. Dienstordnungsangestellte in der Sozialversicherung.

7.2 Arbeitnehmer mit Zeitvertrag im öffentlichen Dienst am 30.06.2018 nach Beschäftigungsverhältnis und Beschäftigungsbereichen

Beschäftigungsumfang	Insgesamt	Bundesbereich	Landesbereich	kommunaler Bereich	Sozialversicherung ¹
Insgesamt					
Vollzeitbeschäftigte	216 155	15 350	138 155	47 860	14 790
Teilzeitbeschäftigte	236 630	5 790	178 690	46 620	5 525
Insgesamt	452 785	21 140	316 845	94 480	20 315
darunter Frauen					
Vollzeitbeschäftigte	106 535	7 210	64 420	25 235	9 665
Teilzeitbeschäftigte	152 440	4 150	104 795	38 745	4 755
Insgesamt	258 975	11 360	169 215	63 975	14 420

1 Einschl. Bundesagentur für Arbeit.

Die Geheimhaltung wurde durch 5er-Rundung der Zahlen berücksichtigt, dabei kann es zu Rundungsdifferenzen in den Summen kommen.

7 Ausgewählte Personalgruppen des öffentlichen Dienstes

7.3 Richter/-innen und Staatsanwälte/Staatsanwältinnen am 30.06.2018 nach Beschäftigungsbereichen und Besoldungsgruppen

Beschäftigungs- bereich	Insgesamt	Besoldungsordnung R			
		R 1	R 2	R 3	R 4 - R10
Richter/-innen					
Insgesamt					
Bundesbereich ¹	440	0	85	25	330
Landesbereich	23 200	15 470	6 350	1 120	260
Insgesamt	23 640	15 470	6 435	1 145	590
darunter Frauen					
Bundesbereich ¹	135	0	20	5	110
Landesbereich	11 435	8 735	2 325	305	70
Insgesamt	11 570	8 735	2 345	310	180
Staatsanwälte/Staatsanwältinnen					
Insgesamt					
Bundesbereich	95	0	20	40	30
Landesbereich	5 790	4 500	1 095	125	70
Insgesamt	5 885	4 500	1 115	165	100
darunter Frauen					
Bundesbereich	30	0	10	10	10
Landesbereich	2 920	2 505	370	35	10
Insgesamt	2 950	2 505	380	45	20

1 Ohne Richterinnen und Richter des Bundesverfassungsgerichts.

7.4 Beamte/Beamtinnen im Bereich der Besoldungsordnungen C und W am 30.06.2018 nach Besoldungsgruppen *

Besoldungsgruppen	Anzahl	durchschnittliche Brutto-Monats- bezüge	Durchschnitts- alter
Insgesamt			
C 4	3 605	8 660	59,9
C 3	4 980	7 090	59,8
C 2	1 795	6 340	57,3
C 1	30	5 500	45,6
zusammen	10 410	7 500	59,4
W 3	10 690	8 700	50,4
W 2	15 765	6 740	48,8
W 1	1 455	4 780	37,5
zusammen	27 910	7 390	48,8
Insgesamt	38 320	7 420	51,7
darunter Frauen			
C 4	415	8 250	59,4
C 3	840	6 930	58,9
C 2	425	6 160	56,4
C 1	15	4 080	43,9
zusammen	1 700	7 030	58,3
W 3	2 465	8 150	49,4
W 2	4 115	6 500	47,9
W 1	655	4 710	37,8
zusammen	7 235	6 900	47,5
Insgesamt	8 935	6 930	49,5

* In der Regel Professoren oder Professorinnen.

Die Geheimhaltung wurde durch 5er-Rundung der Zahlen berücksichtigt, dabei kann es zu Rundungsdifferenzen in den Summen kommen.

7 Ausgewählte Personalgruppen des öffentlichen Dienstes

7.5 Entwicklung des Vollzeitäquivalents der Beschäftigten in den Kernhaushalten des Bundes und der Länder im Aufgabenbereich Polizei
nach Beschäftigungsverhältnis und Ländern *

Stichtag Bund/Land	30. Juni							
	1998	2012	2013	2014	2015	2016	2017	2018
Insgesamt								
Bund	43 420	42 885	42 980	42 725	43 045	43 610	45 935	48 465
Baden-Württemberg	31 050	28 495	28 925	28 935	28 815	28 860	29 085	29 465
Bayern	36 665	37 480	37 935	38 365	38 555	38 475	38 805	39 350
Berlin	27 940	22 460	22 345	22 575	22 905	23 275	24 020	24 710
Brandenburg	10 460	8 815	8 525	8 485	8 465	8 540	8 575	8 755
Bremen	3 405	3 245	3 210	3 200	3 170	3 180	3 285	3 310
Hamburg	9 675	9 375	9 450	9 435	9 450	9 500	9 620	9 985
Hessen	18 280	17 635	17 685	17 700	17 770	18 190	18 625	19 105
Mecklenburg-Vorpommern	6 830	5 705	5 745	5 730	5 605	5 580	5 540	5 530
Niedersachsen	21 665	22 625	22 770	22 815	22 850	23 175	23 715	24 370
Nordrhein-Westfalen	49 055	47 365	47 720	47 820	47 815	48 310	49 075	49 735
Rheinland-Pfalz	11 000	11 715	11 760	11 870	11 990	12 075	12 290	12 385
Saarland	3 245	3 345	3 275	3 220	3 175	3 150	3 160	3 140
Sachsen	15 130	13 605	13 570	13 500	13 335	13 555	14 175	14 460
Sachsen-Anhalt	11 475	8 160	7 940	7 780	7 600	7 455	7 705	7 695
Schleswig-Holstein	8 245	7 680	7 725	7 860	7 915	8 000	8 245	8 405
Thüringen	8 160	7 270	7 225	7 170	7 120	7 055	7 040	7 010
Insgesamt	315 705	297 865	298 775	299 175	299 585	301 990	308 890	315 865
Beamte/Beamtinnen								
Bund	35 435	35 590	35 820	35 755	36 260	36 805	38 955	41 215
Baden-Württemberg	26 355	25 330	25 775	25 610	25 585	25 645	25 820	26 120
Bayern	31 330	32 410	32 940	33 325	33 575	33 470	33 780	34 210
Berlin	21 185	18 415	18 410	18 635	18 915	19 210	19 755	20 310
Brandenburg	8 530	7 810	7 600	7 580	7 585	7 680	7 740	7 875
Bremen	3 085	3 015	2 975	2 955	2 935	2 950	2 980	3 000
Hamburg	8 050	8 120	8 220	8 240	8 280	8 345	8 445	8 705
Hessen	15 135	14 985	15 010	15 020	15 095	15 430	15 895	16 285
Mecklenburg-Vorpommern	5 940	5 100	5 120	5 085	4 970	4 945	4 915	4 885
Niedersachsen	18 470	19 390	19 490	19 485	19 550	19 830	20 255	20 845
Nordrhein-Westfalen	43 295	42 040	42 450	42 540	42 585	43 040	43 510	43 945
Rheinland-Pfalz	9 725	10 280	10 310	10 405	10 500	10 550	10 640	10 635
Saarland	2 880	3 035	2 965	2 905	2 870	2 825	2 815	2 800
Sachsen	12 650	11 615	11 645	11 630	11 485	11 540	11 725	11 950
Sachsen-Anhalt	8 985	7 065	6 875	6 770	6 645	6 530	6 820	6 875
Schleswig-Holstein	7 355	6 855	6 900	7 020	7 070	7 130	7 370	7 475
Thüringen	6 880	6 450	6 415	6 355	6 325	6 280	6 245	6 240
Zusammen	265 285	257 510	258 920	259 320	260 235	262 200	267 655	273 370
Arbeitnehmer								
Bund	7 985	7 300	7 160	6 970	6 785	6 805	6 980	7 245
Baden-Württemberg	4 690	3 165	3 150	3 325	3 235	3 215	3 265	3 350
Bayern	5 335	5 070	4 995	5 040	4 980	5 005	5 025	5 140
Berlin	6 760	4 050	3 935	3 940	3 990	4 065	4 265	4 400
Brandenburg	1 930	1 000	925	900	880	860	835	880
Bremen	320	230	235	240	230	230	300	310
Hamburg	1 625	1 255	1 225	1 195	1 170	1 160	1 180	1 280
Hessen	3 145	2 650	2 670	2 680	2 675	2 760	2 730	2 820
Mecklenburg-Vorpommern	890	605	630	645	635	635	625	645
Niedersachsen	3 195	3 235	3 280	3 330	3 300	3 345	3 465	3 525
Nordrhein-Westfalen	5 760	5 325	5 270	5 275	5 235	5 270	5 565	5 790
Rheinland-Pfalz	1 275	1 435	1 450	1 465	1 490	1 530	1 645	1 750
Saarland	365	310	310	315	305	325	345	340
Sachsen	2 485	1 990	1 920	1 875	1 855	2 010	2 450	2 510
Sachsen-Anhalt	2 490	1 090	1 070	1 010	955	925	885	820
Schleswig-Holstein	890	825	825	840	840	870	875	930
Thüringen	1 280	820	805	815	795	775	795	765
Zusammen	50 420	40 355	39 855	39 855	39 345	39 785	41 230	42 495

* Einschließlich des Personals des Bundeskriminalamtes und der Landeskriminalämter sowie Personal in Ausbildung.
Neben Polizeivollzugsbeamtinnen und -beamten ist hier auch das Verwaltungspersonal nachgewiesen.

Die Geheimhaltung wurde durch 5er-Rundung der Zahlen berücksichtigt, dabei kann es zu Rundungsdifferenzen in den Summen kommen.

7 Ausgewählte Personalgruppen des öffentlichen Dienstes

7.5 Entwicklung des Vollzeitäquivalents der Beschäftigten in den Kernhaushalten des Bundes und der Länder im Aufgabenbereich Polizei nach Beschäftigungsverhältnis und Ländern *

Stichtag Bund/Land	30. Juni							
	1998	2012	2013	2014	2015	2016	2017	2018
darunter Frauen								
Bund	7 175	8 315	8 425	8 495	8 660	8 945	9 810	10 770
Baden-Württemberg	5 640	6 665	6 925	6 785	6 915	7 095	7 455	7 855
Bayern	5 995	7 755	7 925	8 190	8 400	8 625	9 000	9 435
Berlin	6 510	5 930	5 915	5 970	6 035	6 125	6 300	6 535
Brandenburg	2 375	2 255	2 230	2 265	2 280	2 335	2 360	2 490
Bremen	440	715	725	740	745	765	830	860
Hamburg	1 520	2 295	2 340	2 390	2 465	2 540	2 640	2 865
Hessen	3 390	4 300	4 385	4 495	4 585	4 835	5 055	5 345
Mecklenburg-Vorpommern	1 330	1 305	1 370	1 395	1 390	1 425	1 425	1 470
Niedersachsen	3 385	5 765	6 020	6 215	6 365	6 730	7 185	7 715
Nordrhein-Westfalen	7 260	10 130	10 575	11 000	11 395	11 935	12 625	13 345
Rheinland-Pfalz	1 595	2 540	2 660	2 795	2 920	3 070	3 290	3 475
Saarland	315	565	570	590	605	630	690	725
Sachsen	3 635	3 760	3 780	3 775	3 755	3 875	4 050	4 165
Sachsen-Anhalt	2 890	2 200	2 180	2 145	2 140	2 155	2 240	2 350
Schleswig-Holstein	1 260	1 715	1 755	1 815	1 865	1 935	2 085	2 195
Thüringen	1 895	1 860	1 890	1 905	1 935	1 920	1 930	1 945
Insgesamt	56 605	68 065	69 670	70 970	72 455	74 930	78 975	83 540
Beamtinnen								
Bund	3 710	5 065	5 220	5 340	5 565	5 805	6 545	7 335
Baden-Württemberg	2 630	4 345	4 625	4 455	4 625	4 835	5 175	5 535
Bayern	2 455	4 450	4 660	4 910	5 150	5 360	5 735	6 135
Berlin	3 900	4 440	4 470	4 535	4 615	4 715	4 875	5 070
Brandenburg	1 585	1 740	1 725	1 775	1 805	1 870	1 910	2 020
Bremen	250	590	600	610	620	645	675	705
Hamburg	845	1 775	1 840	1 900	1 985	2 060	2 160	2 360
Hessen	1 535	2 900	2 975	3 065	3 155	3 380	3 600	3 855
Mecklenburg-Vorpommern	785	950	1 000	1 030	1 025	1 060	1 075	1 115
Niedersachsen	1 580	3 920	4 120	4 290	4 455	4 805	5 200	5 690
Nordrhein-Westfalen	4 325	7 555	8 010	8 440	8 835	9 375	9 960	10 580
Rheinland-Pfalz	785	1 755	1 860	1 970	2 070	2 200	2 340	2 450
Saarland	100	405	410	430	450	465	515	550
Sachsen	2 145	2 505	2 565	2 600	2 600	2 715	2 790	2 875
Sachsen-Anhalt	1 340	1 465	1 475	1 480	1 505	1 545	1 665	1 810
Schleswig-Holstein	715	1 210	1 245	1 305	1 360	1 405	1 540	1 625
Thüringen	1 160	1 355	1 395	1 395	1 435	1 440	1 435	1 465
Zusammen	29 835	46 430	48 200	49 525	51 260	53 690	57 190	61 180
Arbeitnehmer								
Bund	3 465	3 250	3 205	3 155	3 095	3 135	3 265	3 440
Baden-Württemberg	3 015	2 320	2 300	2 330	2 290	2 260	2 280	2 315
Bayern	3 540	3 300	3 265	3 280	3 250	3 265	3 265	3 300
Berlin	2 610	1 490	1 445	1 440	1 425	1 405	1 425	1 460
Brandenburg	790	515	505	490	475	465	450	470
Bremen	195	125	130	130	125	125	155	155
Hamburg	675	515	500	490	475	475	485	505
Hessen	1 860	1 400	1 410	1 430	1 430	1 455	1 455	1 485
Mecklenburg-Vorpommern	545	355	370	365	365	360	350	355
Niedersachsen	1 805	1 845	1 900	1 930	1 915	1 925	1 985	2 025
Nordrhein-Westfalen	2 935	2 575	2 560	2 560	2 560	2 560	2 665	2 765
Rheinland-Pfalz	810	785	800	825	845	870	950	1 025
Saarland	210	160	155	160	155	165	175	175
Sachsen	1 490	1 255	1 215	1 175	1 155	1 155	1 260	1 290
Sachsen-Anhalt	1 555	735	705	665	630	610	570	540
Schleswig-Holstein	545	505	510	510	510	530	545	570
Thüringen	730	505	495	510	500	480	500	480
Zusammen	26 765	21 635	21 470	21 445	21 195	21 240	21 790	22 360

* Einschließlich des Personals des Bundeskriminalamtes und der Landeskriminalämter sowie Personal in Ausbildung. Neben Polizeivollzugsbeamtinnen und -beamten ist hier auch das Verwaltungspersonal nachgewiesen.

Die Geheimhaltung wurde durch 5er-Rundung der Zahlen berücksichtigt, dabei kann es zu Rundungsdifferenzen in den Summen kommen.

7 Ausgewählte Personalgruppen des öffentlichen Dienstes

7.6 Beschäftigte im Landesbereich im Aufgabenbereich "Allgemeinbildende und berufliche Schulen" (ohne "Unterrichtsverwaltung", "Sonstige schulische Aufgaben" und Personal in Ausbildung) am 30.06.2018 nach Beschäftigungsverhältnis und Einstufungen

Beschäftigungsverhältnis ----- Einstufungen	Insgesamt	Grundschulen	Weiterführende allgemeinbildende Schulen	Sonder-/ Förderschulen	Berufliche Schulen
Insgesamt					
Beamte / Beamtinnen					
A15 und höher	32 875	340	21 925	1 280	9 325
A14	83 080	5 375	51 280	2 955	23 465
A13	258 335	19 135	157 655	40 885	40 660
A12	182 185	103 390	75 580	1 870	1 345
A11	12 470	3 230	3 795	1 510	3 935
A10	8 105	1 445	2 640	1 380	2 645
A2 bis A9	3 410	305	1 215	1 140	750
Zusammen	580 460	133 220	314 095	51 025	82 125
Arbeitnehmer					
E14 und höher	8 860	290	5 305	365	2 905
E13, E 13Ü	67 830	4 390	44 600	6 485	12 355
E12	7 750	120	4 045	510	3 075
E11	42 375	21 485	15 575	2 415	2 905
E10	19 485	8 625	6 315	2 110	2 440
E9	24 985	5 605	4 155	9 895	5 335
E1 bis E8	26 635	13 735	7 300	3 030	2 575
Sonstige ¹	80	15	55	0	10
Zusammen	198 010	54 265	87 340	24 810	31 595
Beschäftigte insgesamt	778 470	187 480	401 435	75 835	113 715
darunter Frauen					
Beamtinnen					
A15 und höher	13 460	235	9 185	690	3 350
A14	45 720	4 215	28 740	1 835	10 930
A13	178 935	16 445	105 755	33 140	23 595
A12	158 265	96 555	59 520	1 565	625
A11	9 340	3 150	2 945	1 250	1 995
A10	5 285	1 380	1 895	1 150	855
A2 bis A9	2 180	270	690	970	250
Zusammen	413 180	122 255	208 735	40 595	41 600
Arbeitnehmer					
E14 und höher	5 055	230	3 130	270	1 425
E13, E 13Ü	47 035	3 460	31 215	5 180	7 180
E12	4 620	75	2 225	360	1 960
E11	33 665	19 550	10 595	1 990	1 535
E10	13 810	6 775	3 900	1 615	1 515
E9	18 700	4 595	2 965	8 530	2 610
E1 bis E8	23 180	12 395	6 335	2 545	1 905
Sonstige ¹	55	15	35	0	5
Zusammen	146 115	47 095	60 400	20 495	18 130
Beschäftigte insgesamt	559 295	169 345	269 130	61 090	59 730

¹ Beinhaltet alle anderen Tarifverträge, die nicht dem TV-L zugeordnet wurden sowie einzelvertragliche Beschäftigungsverhältnisse.

Die Geheimhaltung wurde durch 5er-Rundung der Zahlen berücksichtigt, dabei kann es zu Rundungsdifferenzen in den Summen kommen.

7 Ausgewählte Personalgruppen des öffentlichen Dienstes

7.7 Beschäftigte in der Pflege* im öffentlichen Dienst am 30.06.2018 nach Einstufungen und Beschäftigungsbereichen

Einstufung	Insgesamt					darunter Frauen				
	insgesamt	Bundesbereich	Landesbereich	kommunaler Bereich	Sozialversicherung ¹	zusammen	Bundesbereich	Landesbereich	kommunaler Bereich	Sozialversicherung ¹
P16, Kr 12a	100	0	10	85	0	50	0	5	45	0
P15, Kr 11b	255	0	40	215	0	135	0	30	105	0
P14, Kr 11a	500	0	210	285	0	310	0	125	180	0
P13, Kr 10a	1 530	5	465	1 060	0	900	5	305	590	0
P12, Kr 9d	2 705	10	735	1 955	10	1 785	5	455	1 315	10
P11, Kr 9c	3 640	30	2 165	1 370	80	2 600	20	1 520	990	70
P10, Kr 9b	3 425	30	2 045	1 275	70	2 565	25	1 510	970	60
P9, Kr 9a	15 440	170	9 285	5 980	10	11 340	125	6 895	4 310	10
P8, Kr 8a	36 170	235	18 535	17 035	365	28 505	210	14 700	13 260	330
P7, Kr 7a	62 485	420	36 305	24 595	1 165	53 380	375	30 300	21 625	1 080
P6, Kr 4a	4 255	5	1 665	2 550	35	3 295	5	1 180	2 080	30
P5, Kr 3a	9 175	0	3 690	5 470	20	6 495	0	2 080	4 400	15
in Ausbildung	12 430	25	6 930	5 475	0	9 960	20	5 650	4 285	0
Insgesamt	152 110	935	82 080	67 345	1 750	121 320	790	64 755	54 160	1 610

* Beschäftigte in der Pflege, bzw. im Pflegedienst die nach den Entgeltgruppen der P-Tabelle (TVöD) oder der Kr-Anwendungstabelle (TV-L) eingruppiert sind oder für Zwecke dieser Statistik diesen zugeordnet wurden.

1 Einschl. Bundesagentur für Arbeit.

Die Geheimhaltung wurde durch 5er-Rundung der Zahlen berücksichtigt, dabei kann es zu Rundungsdifferenzen in den Summen kommen.

7.8 Durchschnittliche Bruttomonatsbezüge der Beschäftigten in der Pflege* im Juni 2018 nach Einstufungen und Geschlecht

Einstufung	Insgesamt	darunter	
		Frauen	Männer
P16, Kr 12a	5 420	5 230	5 620
P15, Kr 11b	4 950	4 890	5 020
P14, Kr 11a	4 740	4 630	4 920
P13, Kr 10a	4 430	4 340	4 570
P12, Kr 9d	4 080	3 990	4 250
P11, Kr 9c	3 850	3 760	4 070
P10, Kr 9b	3 520	3 440	3 760
P9, Kr 9a	3 130	3 000	3 510
P8, Kr 8a	2 870	2 800	3 130
P7, Kr 7a	2 650	2 580	3 030
P6, Kr 4a	2 500	2 400	2 870
P5, Kr 3a	2 040	1 950	2 280
in Ausbildung	1 160	1 160	1 150
Insgesamt	2 690	2 600	3 040

* Beschäftigte in der Pflege, bzw. im Pflegedienst die nach den Entgeltgruppen der P-Tabelle (TVöD) oder der Kr-Anwendungstabelle (TV-L) eingruppiert sind oder für Zwecke dieser Statistik diesen zugeordnet wurden.

8 Entwicklung des Personalstandes

8.1.1 Beschäftigte des öffentlichen Dienstes

Jahr (Stichtag)	Insgesamt	Bundes- bereich	Landes- bereich	kommunaler Bereich	Sozial- versicherung ¹
Insgesamt					
30.6.2000	4 908,9	597,7	2 390,7	1 572,0	348,6
30.6.2006	4 576,0	554,9	2 287,1	1 358,2	375,8
30.6.2007	4 540,6	550,5	2 273,1	1 341,2	375,7
30.6.2008	4 505,1	536,5	2 262,8	1 331,4	374,4
30.6.2009	4 547,6	533,9	2 284,1	1 350,2	379,3
30.6.2010	4 586,1	530,3	2 317,8	1 355,3	382,8
30.6.2011	4 602,9	524,7	2 337,0	1 367,2	374,1
30.6.2012	4 617,4	513,9	2 346,5	1 386,1	370,8
30.6.2013	4 635,2	503,9	2 353,7	1 406,4	371,3
30.6.2014	4 652,5	496,6	2 356,6	1 428,0	371,4
30.6.2015	4 645,5	489,4	2 346,9	1 439,5	369,6
30.6.2016	4 689,0	489,5	2 364,1	1 464,4	371,1
30.6.2017	4 739,9	493,4	2 388,9	1 487,6	370,1
30.6.2018	4 802,9	496,3	2 419,8	1 518,6	368,2
Beamte/Beamtinnen und Richter/-innen					
30.6.2000	1 684,6	209,8	1 255,0	178,6	41,1
30.6.2006	1 694,5	189,2	1 281,4	184,2	39,7
30.6.2007	1 686,0	187,8	1 275,5	184,0	38,7
30.6.2008	1 672,7	184,8	1 266,1	184,8	37,0
30.6.2009	1 674,2	183,6	1 268,9	185,5	36,2
30.6.2010	1 687,1	182,9	1 282,6	186,1	35,5
30.6.2011	1 698,2	182,4	1 293,9	186,2	35,6
30.6.2012	1 702,0	181,6	1 299,4	186,3	34,6
30.6.2013	1 694,5	180,3	1 293,8	186,5	33,9
30.6.2014	1 678,6	179,7	1 279,8	186,1	33,0
30.6.2015	1 671,3	179,7	1 273,3	186,1	32,1
30.6.2016	1 672,7	180,0	1 275,1	186,3	31,2
30.6.2017	1 678,9	181,7	1 279,6	187,3	30,3
30.6.2018	1 688,0	183,4	1 287,5	187,6	29,5
Berufs- und Zeitsoldaten/-soldatinnen					
30.6.2000	186,6	186,6	X	X	X
30.6.2006	184,1	184,1	X	X	X
30.6.2007	184,8	184,8	X	X	X
30.6.2008	183,6	183,6	X	X	X
30.6.2009	185,0	185,0	X	X	X
30.6.2010	185,7	185,7	X	X	X
30.6.2011	185,5	185,5	X	X	X
30.6.2012	179,5	179,5	X	X	X
30.6.2013	174,2	174,2	X	X	X
30.6.2014	169,6	169,6	X	X	X
30.6.2015	166,0	166,0	X	X	X
30.6.2016	163,8	163,8	X	X	X
30.6.2017	165,6	165,6	X	X	X
30.6.2018	167,6	167,6	X	X	X
Arbeitnehmer²					
30.6.2000	3 037,8	201,3	1 135,7	1 393,4	307,4
30.6.2006	2 697,4	181,6	1 005,7	1 174,0	336,1
30.6.2007	2 669,8	178,0	997,6	1 157,3	337,1
30.6.2008	2 648,8	168,2	996,7	1 146,5	337,4
30.6.2009	2 688,4	165,3	1 015,2	1 164,7	343,1
30.6.2010	2 713,4	161,7	1 035,2	1 169,2	347,3
30.6.2011	2 719,2	156,8	1 043,0	1 181,0	338,4
30.6.2012	2 735,9	152,8	1 047,1	1 199,7	336,2
30.6.2013	2 766,6	149,4	1 059,9	1 219,9	337,4
30.6.2014	2 804,3	147,3	1 076,8	1 241,8	338,4
30.6.2015	2 808,2	143,7	1 073,6	1 253,4	337,5
30.6.2016	2 852,6	145,7	1 089,0	1 278,1	339,8
30.6.2017	2 895,4	146,1	1 109,3	1 300,2	339,8
30.6.2018	2 947,3	145,3	1 132,4	1 331,0	338,7

¹ Einschl. Bundesagentur für Arbeit. - Erhöhte Zunahme 2005 durch die erstmalige Erfassung der Betriebskrankenkassen.

² Einschl. Dienstordnungsangestellte in der Sozialversicherung.

8 Entwicklung des Personalstandes

8.1.2 Vollzeitbeschäftigte des öffentlichen Dienstes

Jahr (Stichtag)	Insgesamt	Bundes- bereich	Landes- bereich	kommunaler Bereich	Sozial- versicherung ¹
Insgesamt					
30.6.2000	3 697,0	555,2	1 804,8	1 066,0	271,1
30.6.2006	3 194,7	487,2	1 588,3	855,2	264,1
30.6.2007	3 143,7	482,0	1 563,2	837,8	260,7
30.6.2008	3 105,7	469,1	1 552,8	827,2	256,7
30.6.2009	3 121,0	466,1	1 562,3	834,3	258,2
30.6.2010	3 106,7	461,2	1 567,5	819,6	258,4
30.6.2011	3 119,4	457,7	1 583,9	827,5	250,3
30.6.2012	3 119,9	449,4	1 582,7	840,7	247,2
30.6.2013	3 143,6	442,0	1 598,1	856,3	247,2
30.6.2014	3 162,3	437,1	1 607,1	871,4	246,7
30.6.2015	3 158,7	432,0	1 603,9	878,2	244,7
30.6.2016	3 185,5	432,5	1 613,9	894,3	244,8
30.6.2017	3 207,4	436,5	1 623,7	906,2	241,0
30.6.2018	3 231,5	439,4	1 636,8	919,3	236,0
Beamte/Beamtinnen und Richter/-innen					
30.6.2000	1 403,2	197,5	1 011,1	159,0	35,6
30.6.2006	1 294,0	164,8	950,2	149,1	29,9
30.6.2007	1 279,2	162,3	940,8	147,7	28,5
30.6.2008	1 266,5	158,9	933,4	147,4	26,8
30.6.2009	1 269,8	156,7	940,9	146,5	25,8
30.6.2010	1 268,5	154,1	944,4	145,2	24,7
30.6.2011	1 278,0	154,0	954,9	144,6	24,5
30.6.2012	1 280,9	153,4	959,7	144,2	23,6
30.6.2013	1 276,0	152,6	956,7	143,8	22,9
30.6.2014	1 270,4	152,4	951,9	144,0	22,1
30.6.2015	1 268,0	152,8	950,0	144,1	21,1
30.6.2016	1 267,6	153,4	950,5	143,6	20,1
30.6.2017	1 267,9	155,1	949,7	144,0	19,0
30.6.2018	1 271,8	157,0	952,7	143,9	18,1
Berufs- und Zeitsoldaten/-soldatinnen					
30.6.2000	186,6	186,6	X	X	X
30.6.2006	184,0	184,0	X	X	X
30.6.2007	184,6	184,6	X	X	X
30.6.2008	183,3	183,3	X	X	X
30.6.2009	184,7	184,7	X	X	X
30.6.2010	185,3	185,3	X	X	X
30.6.2011	184,9	184,9	X	X	X
30.6.2012	178,7	178,7	X	X	X
30.6.2013	173,3	173,3	X	X	X
30.6.2014	168,5	168,5	X	X	X
30.6.2015	164,8	164,8	X	X	X
30.6.2016	162,4	162,4	X	X	X
30.6.2017	164,0	164,0	X	X	X
30.6.2018	165,7	165,7	X	X	X
Arbeitnehmer²					
30.6.2000	2 107,3	171,1	793,7	906,9	235,5
30.6.2006	1 716,7	138,4	638,1	706,1	234,2
30.6.2007	1 679,9	135,2	622,5	690,1	232,2
30.6.2008	1 656,0	126,9	619,4	679,8	229,9
30.6.2009	1 666,5	124,8	621,5	687,9	232,4
30.6.2010	1 653,0	121,8	623,1	674,4	233,7
30.6.2011	1 656,6	118,9	629,0	682,9	225,8
30.6.2012	1 660,3	117,3	622,9	696,5	223,6
30.6.2013	1 694,3	116,0	641,4	712,5	224,4
30.6.2014	1 723,4	116,1	655,3	727,4	224,6
30.6.2015	1 725,9	114,4	653,9	734,1	223,5
30.6.2016	1 755,5	116,8	663,4	750,7	224,7
30.6.2017	1 775,6	117,5	674,0	762,2	222,0
30.6.2018	1 794,0	116,6	684,0	775,4	218,0

¹ Einschl. Bundesagentur für Arbeit. - Erhöhte Zunahme 2005 durch die erstmalige Erfassung der Betriebskrankenkassen.

² Einschl. Dienstordnungsangestellte in der Sozialversicherung.

8 Entwicklung des Personalstandes

8.1.3 Teilzeitbeschäftigte des öffentlichen Dienstes

Jahr (Stichtag)	Insgesamt	Bundes- bereich	Landes- bereich	kommunaler Bereich	Sozial- versicherung ¹
	1 000				
Insgesamt					
30.6.2000	1 211,8	42,5	585,9	506,1	77,4
30.6.2006	1 381,3	67,7	698,8	503,0	111,7
30.6.2007	1 396,9	68,6	709,9	503,5	115,0
30.6.2008	1 399,4	67,5	710,0	504,2	117,7
30.6.2009	1 426,6	67,8	721,8	515,9	121,1
30.6.2010	1 479,4	69,1	750,3	535,7	124,4
30.6.2011	1 483,5	67,0	753,1	539,7	123,7
30.6.2012	1 497,5	64,5	763,9	545,4	123,7
30.6.2013	1 491,6	62,0	755,6	550,1	124,0
30.6.2014	1 490,2	59,5	749,5	556,6	124,7
30.6.2015	1 486,8	57,5	743,0	561,3	124,9
30.6.2016	1 503,5	57,0	750,2	570,1	126,2
30.6.2017	1 532,5	56,9	765,2	581,4	129,1
30.6.2018	1 571,4	56,9	783,1	599,3	132,1
Beamte/Beamtinnen und Richter/-innen					
30.6.2000	281,4	12,3	244,0	19,6	5,5
30.6.2006	400,5	24,4	331,3	35,1	9,8
30.6.2007	406,8	25,5	334,8	36,3	10,2
30.6.2008	406,2	25,9	332,7	37,4	10,2
30.6.2009	404,3	26,9	328,0	39,1	10,4
30.6.2010	418,6	28,8	338,2	40,8	10,8
30.6.2011	420,2	28,5	339,0	41,6	11,1
30.6.2012	421,1	28,2	339,7	42,1	11,0
30.6.2013	418,5	27,7	337,1	42,7	11,0
30.6.2014	408,2	27,3	327,9	42,2	10,9
30.6.2015	403,3	27,0	323,3	42,0	11,0
30.6.2016	405,1	26,6	324,6	42,7	11,1
30.6.2017	411,0	26,6	329,8	43,3	11,3
30.6.2018	416,2	26,4	334,8	43,7	11,4
Berufs- und Zeitsoldaten/-soldatinnen					
30.6.2006	0,1	0,1	X	X	X
30.6.2007	0,2	0,2	X	X	X
30.6.2008	0,3	0,3	X	X	X
30.6.2009	0,4	0,4	X	X	X
30.6.2010	0,5	0,5	X	X	X
30.6.2011	0,7	0,7	X	X	X
30.6.2012	0,8	0,8	X	X	X
30.6.2013	0,9	0,9	X	X	X
30.6.2014	1,1	1,1	X	X	X
30.6.2015	1,2	1,2	X	X	X
30.6.2016	1,4	1,4	X	X	X
30.6.2017	1,7	1,7	X	X	X
30.6.2018	1,9	1,9	X	X	X
Arbeitnehmer ²					
30.6.2000	930,5	30,2	341,9	486,4	71,9
30.6.2006	980,7	43,2	367,6	467,9	102,0
30.6.2007	989,9	42,8	375,1	467,2	104,9
30.6.2008	992,8	41,3	377,3	466,8	107,5
30.6.2009	1 021,9	40,5	393,8	476,9	110,7
30.6.2010	1 060,4	39,8	412,2	494,8	113,6
30.6.2011	1 062,6	37,9	414,0	498,1	112,6
30.6.2012	1 075,6	35,5	424,2	503,3	112,6
30.6.2013	1 072,3	33,4	418,5	507,4	113,1
30.6.2014	1 081,0	31,2	421,5	514,4	113,8
30.6.2015	1 082,2	29,3	419,7	519,3	114,0
30.6.2016	1 097,0	28,9	425,6	527,4	115,1
30.6.2017	1 119,8	28,6	435,3	538,1	117,8
30.6.2018	1 153,2	28,6	448,3	555,6	120,7

¹ Einschl. Bundesagentur für Arbeit. - Erhöhte Zunahme 2005 durch die erstmalige Erfassung der Betriebskrankenkassen.

² Einschl. Dienstordnungsangestellte in der Sozialversicherung.

8 Entwicklung des Personalstandes

8.1.4 Vollzeitäquivalent der Beschäftigten des öffentlichen Dienstes

Jahr (Stichtag)	Insgesamt	Bundes- bereich	Landes- bereich	kommunaler Bereich	Sozial- versicherung ¹
Insgesamt					
30.6.2000	4 438,8	578,7	2 170,2	1 371,2	318,7
30.6.2006	3 995,7	523,6	1 996,6	1 145,6	329,9
30.6.2007	3 956,1	519,5	1 978,6	1 129,1	329,0
30.6.2008	3 921,9	506,3	1 966,8	1 121,4	327,4
30.6.2009	3 953,8	504,0	1 981,4	1 136,5	331,8
30.6.2010	3 973,6	500,3	2 006,9	1 132,2	334,3
30.6.2011	4 001,5	496,3	2 031,6	1 146,3	327,2
30.6.2012	4 026,2	487,3	2 046,3	1 167,4	325,1
30.6.2013	4 057,4	479,2	2 062,2	1 189,5	326,5
30.6.2014	4 083,0	473,7	2 069,4	1 212,3	327,6
30.6.2015	4 087,2	468,2	2 066,7	1 225,3	326,9
30.6.2016	4 132,7	469,3	2 083,9	1 250,1	329,4
30.6.2017	4 179,2	474,1	2 105,2	1 271,3	328,5
30.6.2018	4 232,7	477,8	2 130,4	1 297,8	326,7
Beamte/Beamtinnen und Richter/-innen					
30.6.2000	1 590,1	204,5	1 176,3	170,5	38,8
30.6.2006	1 546,3	178,5	1 162,4	169,7	35,6
30.6.2007	1 536,3	176,8	1 155,9	169,1	34,5
30.6.2008	1 523,9	173,7	1 147,6	169,6	32,9
30.6.2009	1 525,7	172,3	1 151,3	170,0	32,2
30.6.2010	1 532,2	171,0	1 160,1	169,7	31,4
30.6.2011	1 544,1	170,9	1 171,9	169,8	31,5
30.6.2012	1 549,7	170,5	1 178,6	169,9	30,7
30.6.2013	1 545,8	169,9	1 175,7	170,2	30,1
30.6.2014	1 536,9	169,8	1 167,3	170,4	29,5
30.6.2015	1 533,7	170,3	1 164,1	170,7	28,6
30.6.2016	1 536,8	171,2	1 166,9	171,0	27,8
30.6.2017	1 542,0	173,2	1 169,9	172,0	26,8
30.6.2018	1 551,0	175,6	1 176,8	172,5	26,1
Berufs- und Zeitsoldaten/-soldatinnen					
30.6.2000	186,6	186,6	X	X	X
30.6.2006	184,1	184,1	X	X	X
30.6.2007	184,7	184,7	X	X	X
30.6.2008	183,4	183,4	X	X	X
30.6.2009	184,9	184,9	X	X	X
30.6.2010	185,6	185,6	X	X	X
30.6.2011	185,4	185,4	X	X	X
30.6.2012	179,3	179,3	X	X	X
30.6.2013	174,0	174,0	X	X	X
30.6.2014	169,3	169,3	X	X	X
30.6.2015	165,7	165,7	X	X	X
30.6.2016	163,4	163,4	X	X	X
30.6.2017	165,2	165,2	X	X	X
30.6.2018	167,2	167,2	X	X	X
Arbeitnehmer²					
30.6.2000	2 662,1	187,7	993,9	1 200,7	279,9
30.6.2006	2 265,4	161,1	834,2	975,8	294,3
30.6.2007	2 235,1	158,0	822,6	959,9	294,5
30.6.2008	2 214,6	149,1	819,2	951,8	294,4
30.6.2009	2 243,2	146,8	830,2	966,5	299,7
30.6.2010	2 255,8	143,7	846,7	962,6	302,8
30.6.2011	2 272,1	140,1	859,8	976,5	295,7
30.6.2012	2 297,1	137,5	867,8	997,5	294,4
30.6.2013	2 337,7	135,4	886,6	1 019,3	296,4
30.6.2014	2 376,9	134,7	902,2	1 041,9	298,1
30.6.2015	2 387,7	132,2	902,6	1 054,6	298,3
30.6.2016	2 432,4	134,7	917,0	1 079,1	301,6
30.6.2017	2 471,7	135,5	935,1	1 099,3	301,7
30.6.2018	2 514,6	135,1	953,6	1 125,3	300,6

1 Einschl. Bundesagentur für Arbeit. - Erhöhte Zunahme 2005 durch die erstmalige Erfassung der Betriebskrankenkassen.

2 Einschl. Dienstordnungsangestellte in der Sozialversicherung.

9 Personal des öffentlichen Dienstes im früheren Bundesgebiet und den neuen Ländern

9.1 Beschäftigte am 30.06.2018 im früheren Bundesgebiet nach Beschäftigungsverhältnis und Beschäftigungsbereichen *

Beschäftigungsverhältnis	Insgesamt	Bundesbereich	Landesbereich	kommunaler Bereich	Sozialversicherung ¹
Insgesamt					
Beschäftigte					
Bezieher/-innen von Amtsgehalt	215	85	130	0	0
Beamte/Beamtinnen und Richter/-innen	1 516 840	162 840	1 154 340	174 285	25 380
Berufs- und Zeitsoldaten/-soldatinnen	140 025	140 025	X	X	X
Arbeitnehmer ²	2 447 575	127 435	923 925	1 111 610	284 605
Insgesamt	4 104 660	430 385	2 078 395	1 285 895	309 985
Vollzeitbeschäftigte					
Bezieher/-innen von Amtsgehalt	215	85	130	0	0
Beamte/Beamtinnen und Richter/-innen	1 127 675	139 270	840 320	132 360	15 725
Berufs- und Zeitsoldaten/-soldatinnen	138 460	138 460	X	X	X
Arbeitnehmer ²	1 480 700	101 395	545 125	649 635	184 545
Zusammen	2 747 045	379 205	1 385 575	781 995	200 270
Teilzeitbeschäftigte					
Beamte/Beamtinnen und Richter/-innen	389 170	23 570	314 020	41 925	9 655
Berufs- und Zeitsoldaten/-soldatinnen	1 570	1 570	X	X	X
Arbeitnehmer ²	966 880	26 040	378 800	461 975	100 060
Zusammen	1 357 615	51 180	692 820	503 900	109 715
Vollzeitäquivalent					
Bezieher/-innen von Amtsgehalt	215	85	130	0	0
Beamte/Beamtinnen und Richter/-innen	1 385 815	155 590	1 048 315	159 560	22 350
Berufs- und Zeitsoldaten/-soldatinnen	139 625	139 625	X	X	X
Arbeitnehmer ²	2 060 980	117 960	765 610	926 635	250 775
Insgesamt	3 586 635	413 255	1 814 055	1 086 200	273 125

* Einschl. Berlin-Ost und Ausland. Zugeordnet nach Arbeitsort.

1 Einschl. Bundesagentur für Arbeit.

2 Einschl. Dienstordnungsangestellte in der Sozialversicherung.

Die Geheimhaltung wurde durch 5er-Rundung der Zahlen berücksichtigt, dabei kann es zu Rundungsdifferenzen in den Summen kommen.

9 Personal des öffentlichen Dienstes im früheren Bundesgebiet und den neuen Ländern

9.1 Beschäftigte am 30.06.2018 im früheren Bundesgebiet nach Beschäftigungsverhältnis und Beschäftigungsbereichen *

Beschäftigungsverhältnis	Insgesamt	Bundesbereich	Landesbereich	kommunaler Bereich	Sozialversicherung ¹
Insgesamt					
Teilzeitbeschäftigte ohne Altersteilzeitbeschäftigte					
Beamte/Beamtinnen und Richter/-innen	371 590	20 935	303 490	38 060	9 100
Berufs- und Zeitsoldaten/-soldatinnen	1 570	1 570	X	X	X
Arbeitnehmer ²	944 400	24 265	373 370	450 365	96 400
Insgesamt	1 317 560	46 770	676 865	488 430	105 500
Altersteilzeitbeschäftigte					
Beamte/Beamtinnen und Richter/-innen	17 580	2 635	10 530	3 860	555
Berufs- und Zeitsoldaten/-soldatinnen	X	X	X	X	X
Arbeitnehmer ²	22 475	1 775	5 430	11 610	3 665
Insgesamt	40 055	4 410	15 955	15 470	4 220
Altersteilzeitbeschäftigte im Blockmodell - Arbeitsphase					
Beamte/Beamtinnen und Richter/-innen	6 740	445	4 495	1 540	260
Berufs- und Zeitsoldaten/-soldatinnen	X	X	X	X	X
Arbeitnehmer ²	7 735	350	850	5 415	1 120
Zusammen	14 470	795	5 350	6 950	1 375
Altersteilzeitbeschäftigte im Teilzeitmodell					
Beamte/Beamtinnen und Richter/-innen	1 925	135	1 490	250	45
Berufs- und Zeitsoldaten/-soldatinnen	X	X	X	X	X
Arbeitnehmer ²	990	70	330	480	110
Zusammen	2 915	205	1 825	735	150
Altersteilzeitbeschäftigte im Blockmodell - Freistellungsphase					
Beamte/Beamtinnen und Richter/-innen	8 915	2 055	4 540	2 070	255
Berufs- und Zeitsoldaten/-soldatinnen	X	X	X	X	X
Arbeitnehmer ²	13 750	1 355	4 245	5 715	2 435
Zusammen	22 670	3 410	8 785	7 785	2 690

* Einschl. Berlin-Ost und Ausland. Zugeordnet nach Arbeitsort.

1 Einschl. Bundesagentur für Arbeit.

2 Einschl. Dienststörungsangestellte in der Sozialversicherung.

Die Geheimhaltung wurde durch 5er-Rundung der Zahlen berücksichtigt, dabei kann es zu Rundungsdifferenzen in den Summen kommen.

9 Personal des öffentlichen Dienstes im früheren Bundesgebiet und den neuen Ländern

9.1 Beschäftigte am 30.06.2018 im früheren Bundesgebiet nach Beschäftigungsverhältnis und Beschäftigungsbereichen *

Beschäftigungsverhältnis	Insgesamt	Bundesbereich	Landesbereich	kommunaler Bereich	Sozialversicherung ¹
darunter Frauen					
Beschäftigte					
Bezieherinnen von Amtsgehalt	85	30	50	0	0
Beamtinnen und Richterinnen	779 920	47 745	639 765	77 985	14 425
Berufs- und Zeitsoldatinnen	15 230	15 230	X	X	X
Arbeitnehmer ²	1 512 685	60 705	549 420	706 035	196 525
Insgesamt	2 307 915	123 710	1 189 240	784 015	210 950
Vollzeitbeschäftigte					
Bezieherinnen von Amtsgehalt	85	30	50	0	0
Beamtinnen und Richterinnen	443 050	30 955	363 380	42 430	6 290
Berufs- und Zeitsoldatinnen	13 890	13 890	X	X	X
Arbeitnehmer ²	705 680	39 620	269 690	291 295	105 075
Zusammen	1 162 705	84 495	633 120	333 725	111 365
Teilzeitbeschäftigte					
Beamtinnen und Richterinnen	336 870	16 790	276 390	35 555	8 135
Berufs- und Zeitsoldatinnen	1 335	1 335	X	X	X
Arbeitnehmer ²	807 005	21 090	279 730	414 735	91 450
Zusammen	1 145 210	39 215	556 115	450 295	99 585
Vollzeitäquivalent					
Bezieherinnen von Amtsgehalt	85	30	50	0	0
Beamtinnen und Richterinnen	663 035	42 520	543 505	65 255	11 755
Berufs- und Zeitsoldatinnen	14 875	14 875	X	X	X
Arbeitnehmer ²	1 193 575	53 070	436 055	539 385	165 065
Insgesamt	1 871 570	110 500	979 610	604 640	176 820

* Einschl. Berlin-Ost und Ausland. Zugeordnet nach Arbeitsort.

1 Einschl. Bundesagentur für Arbeit.

2 Einschl. Dienstordnungsangestellte in der Sozialversicherung.

Die Geheimhaltung wurde durch 5er-Rundung der Zahlen berücksichtigt, dabei kann es zu Rundungsdifferenzen in den Summen kommen.

9 Personal des öffentlichen Dienstes im früheren Bundesgebiet und den neuen Ländern

9.1 Beschäftigte am 30.06.2018 im früheren Bundesgebiet nach Beschäftigungsverhältnis und Beschäftigungsbereichen *

Beschäftigungsverhältnis	Insgesamt	Bundesbereich	Landesbereich	kommunaler Bereich	Sozialversicherung ¹
darunter Frauen					
Teilzeitbeschäftigte ohne Altersteilzeitbeschäftigte					
Beamtinnen und Richterinnen	328 390	16 310	270 230	33 960	7 895
Berufs- und Zeitsoldatinnen	1 335	1 335	X	X	X
Arbeitnehmer ²	793 650	20 385	276 815	407 310	89 140
Insgesamt	1 123 375	38 035	547 040	441 270	97 030
Altersteilzeitbeschäftigte					
Beamtinnen und Richterinnen	8 480	480	6 160	1 595	240
Berufs- und Zeitsoldatinnen	X	X	X	X	X
Arbeitnehmer ²	13 355	700	2 915	7 425	2 310
Insgesamt	21 835	1 185	9 075	9 020	2 555
Altersteilzeitbeschäftigte im Blockmodell - Arbeitsphase					
Beamtinnen und Richterinnen	3 695	140	2 760	675	120
Berufs- und Zeitsoldatinnen	X	X	X	X	X
Arbeitnehmer ²	4 740	190	310	3 580	655
Zusammen	8 435	330	3 070	4 255	780
Altersteilzeitbeschäftigte im Teilzeitmodell					
Beamtinnen und Richterinnen	755	35	615	85	20
Berufs- und Zeitsoldatinnen	X	X	X	X	X
Arbeitnehmer ²	535	45	190	245	55
Zusammen	1 295	80	805	335	75
Altersteilzeitbeschäftigte im Blockmodell - Freistellungsphase					
Beamtinnen und Richterinnen	4 025	310	2 785	835	100
Berufs- und Zeitsoldatinnen	X	X	X	X	X
Arbeitnehmer ²	8 080	465	2 415	3 600	1 600
Zusammen	12 105	775	5 200	4 435	1 700

* Einschl. Berlin-Ost und Ausland. Zugeordnet nach Arbeitsort.

1 Einschl. Bundesagentur für Arbeit.

2 Einschl. Dienstordnungsangestellte in der Sozialversicherung.

Die Geheimhaltung wurde durch 5er-Rundung der Zahlen berücksichtigt, dabei kann es zu Rundungsdifferenzen in den Summen kommen.

9 Personal des öffentlichen Dienstes im früheren Bundesgebiet und den neuen Ländern

9.2 Beschäftigte am 30.06.2018 in den neuen Ländern nach Beschäftigungsverhältnis und Beschäftigungsbereichen *

Beschäftigungsverhältnis	Insgesamt	Bundesbereich	Landesbereich	kommunaler Bereich	Sozialversicherung ¹
Insgesamt					
Beschäftigte					
Bezieher/-innen von Amtsgehalt	55	0	55	0	0
Beamte/Beamtinnen und Richter/-innen	170 870	20 480	132 960	13 315	4 120
Berufs- und Zeitsoldaten/-soldatinnen	27 610	27 610	X	X	X
Arbeitnehmer ²	499 695	17 825	208 430	219 385	54 050
Insgesamt	698 225	65 915	341 440	232 700	58 170
Vollzeitbeschäftigte					
Bezieher/-innen von Amtsgehalt	55	0	55	0	0
Beamte/Beamtinnen und Richter/-innen	143 840	17 695	112 215	11 580	2 350
Berufs- und Zeitsoldaten/-soldatinnen	27 250	27 250	X	X	X
Arbeitnehmer ²	313 325	15 250	138 915	125 730	33 430
Zusammen	484 465	60 195	251 185	137 310	35 780
Teilzeitbeschäftigte					
Beamte/Beamtinnen und Richter/-innen	27 030	2 785	20 740	1 735	1 770
Berufs- und Zeitsoldaten/-soldatinnen	360	360	X	X	X
Arbeitnehmer ²	186 370	2 575	69 515	93 660	20 620
Zusammen	213 760	5 720	90 260	95 395	22 385
Vollzeitäquivalent					
Bezieher/-innen von Amtsgehalt	55	0	55	0	0
Beamte/Beamtinnen und Richter/-innen	164 920	19 915	128 315	12 915	3 775
Berufs- und Zeitsoldaten/-soldatinnen	27 545	27 545	X	X	X
Arbeitnehmer ²	453 580	17 105	187 950	198 685	49 840
Insgesamt	646 100	64 570	316 315	211 595	53 615

* Ohne Berlin-Ost. Zugeordnet nach Arbeitsort.

1 Einschl. Bundesagentur für Arbeit.

2 Einschl. Dienstordnungsangestellte in der Sozialversicherung.

Die Geheimhaltung wurde durch 5er-Rundung der Zahlen berücksichtigt, dabei kann es zu Rundungsdifferenzen in den Summen kommen.

9 Personal des öffentlichen Dienstes im früheren Bundesgebiet und den neuen Ländern

9.2 Beschäftigte am 30.06.2018 in den neuen Ländern nach Beschäftigungsverhältnis und Beschäftigungsbereichen *

Beschäftigungsverhältnis	Insgesamt	Bundesbereich	Landesbereich	kommunaler Bereich	Sozialversicherung ¹
Insgesamt					
Teilzeitbeschäftigte ohne Altersteilzeitbeschäftigte					
Beamte/Beamtinnen und Richter/-innen	24 985	2 605	19 280	1 405	1 690
Berufs- und Zeitsoldaten/-soldatinnen	360	360	X	X	X
Arbeitnehmer ²	178 230	2 310	66 305	90 455	19 160
Insgesamt	203 575	5 275	85 590	91 860	20 850
Altersteilzeitbeschäftigte					
Beamte/Beamtinnen und Richter/-innen	2 050	180	1 460	330	80
Berufs- und Zeitsoldaten/-soldatinnen	X	X	X	X	X
Arbeitnehmer ²	8 135	265	3 210	3 200	1 460
Insgesamt	10 185	445	4 670	3 530	1 535
Altersteilzeitbeschäftigte im Blockmodell - Arbeitsphase					
Beamte/Beamtinnen und Richter/-innen	375	50	185	105	35
Berufs- und Zeitsoldaten/-soldatinnen	X	X	X	X	X
Arbeitnehmer ²	2 485	60	635	1 290	500
Zusammen	2 860	110	820	1 395	535
Altersteilzeitbeschäftigte im Teilzeitmodell					
Beamte/Beamtinnen und Richter/-innen	80	10	60	5	5
Berufs- und Zeitsoldaten/-soldatinnen	X	X	X	X	X
Arbeitnehmer ²	205	15	105	75	15
Zusammen	290	30	160	80	20
Altersteilzeitbeschäftigte im Blockmodell - Freistellungsphase					
Beamte/Beamtinnen und Richter/-innen	1 590	120	1 215	220	40
Berufs- und Zeitsoldaten/-soldatinnen	X	X	X	X	X
Arbeitnehmer ²	5 445	190	2 475	1 840	945
Zusammen	7 040	305	3 690	2 060	985

* Ohne Berlin-Ost. Zugeordnet nach Arbeitsort.

1 Einschl. Bundesagentur für Arbeit.

2 Einschl. Dienstordnungsangestellte in der Sozialversicherung.

Die Geheimhaltung wurde durch 5er-Rundung der Zahlen berücksichtigt, dabei kann es zu Rundungsdifferenzen in den Summen kommen.

9 Personal des öffentlichen Dienstes im früheren Bundesgebiet und den neuen Ländern

9.2 Beschäftigte am 30.06.2018 in den neuen Ländern nach Beschäftigungsverhältnis und Beschäftigungsbereichen *

Beschäftigungsverhältnis	Insgesamt	Bundesbereich	Landesbereich	kommunaler Bereich	Sozialversicherung ¹
darunter Frauen					
Beschäftigte					
Bezieherinnen von Amtsgehalt	20	0	20	0	0
Beamtinnen und Richterinnen	85 455	6 555	70 585	5 360	2 955
Berufs- und Zeitsoldatinnen	2 895	2 895	X	X	X
Arbeitnehmer ²	340 340	8 630	138 170	150 090	43 450
Insgesamt	428 710	18 085	208 775	155 450	46 405
Vollzeitbeschäftigte					
Bezieherinnen von Amtsgehalt	20	0	20	0	0
Beamtinnen und Richterinnen	61 855	4 380	52 215	3 875	1 380
Berufs- und Zeitsoldatinnen	2 615	2 615	X	X	X
Arbeitnehmer ²	182 040	6 570	83 020	68 355	24 095
Zusammen	246 525	13 565	135 255	72 230	25 470
Teilzeitbeschäftigte					
Beamtinnen und Richterinnen	23 600	2 175	18 365	1 485	1 575
Berufs- und Zeitsoldatinnen	280	280	X	X	X
Arbeitnehmer ²	158 300	2 060	55 150	81 735	19 355
Zusammen	182 185	4 515	73 515	83 220	20 935
Vollzeitäquivalent					
Bezieherinnen von Amtsgehalt	20	0	20	0	0
Beamtinnen und Richterinnen	80 355	6 125	66 550	5 035	2 645
Berufs- und Zeitsoldatinnen	2 845	2 845	X	X	X
Arbeitnehmer ²	302 780	8 085	122 905	132 255	39 535
Insgesamt	386 000	17 055	189 470	137 290	42 180

* Ohne Berlin-Ost. Zugeordnet nach Arbeitsort.

1 Einschl. Bundesagentur für Arbeit.

2 Einschl. Dienstordnungsangestellte in der Sozialversicherung.

Die Geheimhaltung wurde durch 5er-Rundung der Zahlen berücksichtigt, dabei kann es zu Rundungsdifferenzen in den Summen kommen.

9 Personal des öffentlichen Dienstes im früheren Bundesgebiet und den neuen Ländern

9.2 Beschäftigte am 30.06.2018 in den neuen Ländern nach Beschäftigungsverhältnis und Beschäftigungsbereichen *

Beschäftigungsverhältnis	Insgesamt	Bundesbereich	Landesbereich	kommunaler Bereich	Sozialversicherung ¹
darunter Frauen					
Teilzeitbeschäftigte ohne Altersteilzeitbeschäftigte					
Beamtinnen und Richterinnen	22 215	2 075	17 380	1 245	1 520
Berufs- und Zeitsoldatinnen	280	280	X	X	X
Arbeitnehmer ²	152 110	1 940	52 790	79 310	18 065
Insgesamt	174 605	4 295	70 170	80 555	19 585
Altersteilzeitbeschäftigte					
Beamtinnen und Richterinnen	1 385	100	985	240	60
Berufs- und Zeitsoldatinnen	X	X	X	X	X
Arbeitnehmer ²	6 190	120	2 360	2 420	1 290
Insgesamt	7 580	220	3 345	2 665	1 350
Altersteilzeitbeschäftigte im Blockmodell - Arbeitsphase					
Beamtinnen und Richterinnen	240	25	110	80	25
Berufs- und Zeitsoldatinnen	X	X	X	X	X
Arbeitnehmer ²	2 020	40	510	1 010	460
Zusammen	2 260	65	620	1 095	485
Altersteilzeitbeschäftigte im Teilzeitmodell					
Beamtinnen und Richterinnen	50	10	30	5	5
Berufs- und Zeitsoldatinnen	X	X	X	X	X
Arbeitnehmer ²	150	10	70	55	10
Zusammen	195	20	105	60	15
Altersteilzeitbeschäftigte im Blockmodell - Freistellungsphase					
Beamtinnen und Richterinnen	1 095	70	845	155	25
Berufs- und Zeitsoldatinnen	X	X	X	X	X
Arbeitnehmer ²	4 025	65	1 780	1 355	820
Zusammen	5 120	135	2 625	1 510	850

* Ohne Berlin-Ost. Zugeordnet nach Arbeitsort.

1 Einschl. Bundesagentur für Arbeit.

2 Einschl. Dienstordnungsangestellte in der Sozialversicherung.

Die Geheimhaltung wurde durch 5er-Rundung der Zahlen berücksichtigt, dabei kann es zu Rundungsdifferenzen in den Summen kommen.

Anhang

Finanzen und Steuern

Personalstandstatistik



2018

Erscheinungsfolge: jährlich
Erschienen im August 2019

Ihr Kontakt zu uns:
www.destatis.de/kontakt
Telefon:+049 (0) 611-75 4316

Kurzfassung

- 1 Allgemeine Angaben zur Statistik** **Seite 3**
- Die Personalstandstatistik ist eine jährliche Erhebung zum Personal der öffentlichen Arbeitgeber.
- 2 Inhalte und Nutzerbedarf** **Seite 4**
- Die Statistik liefert unter anderem Angaben zur Art, Umfang und Dauer des Dienst- oder Arbeitsvertragsverhältnisses, sowie zu Einstufung und Alter der Beschäftigten des öffentlichen Dienstes.
- 3 Methodik** **Seite 5**
- Die Personalstandsdaten werden als Vollerhebung überwiegend von zentralen Personalabrechnungsstellen geliefert.
- 4 Genauigkeit und Zuverlässigkeit** **Seite 6**
- Keine stichprobenbedingten Fehler, da Vollerhebung. Da die Daten überwiegend von den Personalabrechnungsstellen kommen, sind insbesondere alle bezügerelevanten Angaben sehr zuverlässig.
- 5 Aktualität und Pünktlichkeit** **Seite 6**
- Erhebungstichtag: 30.06. des jeweiligen Jahres; Gesamtergebnisse werden gewöhnlich etwa ein Jahr nach dem Erhebungstichtag veröffentlicht.
- 6 Vergleichbarkeit** **Seite 6**
- In der Personalstandstatistik werden grundsätzlich jährlich die gleichen Merkmale erfragt. Allerdings sind einzelne Merkmale zahlreichen Anpassungen durch Änderungen in den jeweiligen Rechtsgrundlagen unterworfen. Dies beeinträchtigt die räumliche und zeitliche Vergleichbarkeit. Zu beachten ist auch, dass die Darstellungsweise 2011 geändert wurde.
- 7 Kohärenz** **Seite 8**
- Die Personalstandstatistik hat zahlreiche Bezugspunkte zu anderen Statistiken. Kohärenz besteht insbesondere zur Versorgungsempfängerstatistik und zu den Finanzstatistiken.
- 8 Verbreitung und Kommunikation** **Seite 9**
- Die Ergebnisse der Personalstandstatistik sind im Internet unter folgendem Link zu finden: https://www.destatis.de/DE/Themen/Staat/Oeffentlicher-Dienst/_inhalt.html#sprg236406
Detaillierte Angaben enthält die Fachserie 14, Reihe 6 "Personal des öffentlichen Dienstes".

1 Allgemeine Angaben zur Statistik

1.1 Grundgesamtheit

Die Personalstandstatistik liefert Daten über die Beschäftigten der öffentlichen Arbeitgeber, die in einem unmittelbaren Dienst- oder Arbeitsvertragsverhältnis mit der jeweiligen Einrichtung stehen. Die öffentlichen Arbeitgeber umfassen den öffentlichen Dienst und die Einrichtungen und Unternehmen in privater Rechtsform mit überwiegend öffentlicher Beteiligung. Zum öffentlichen Dienst gehören der Bund (einschl. des Bundeseisenbahnvermögens und den Beamtinnen und Beamten, die der Deutschen Bahn AG zugewiesen wurden), die Länder, die Gemeinden/Gemeindeverbände, die Sozialversicherungsträger einschließlich der Bundesagentur für Arbeit und andere öffentlich bestimmte rechtlich selbstständige Einrichtungen in öffentlich-rechtlicher Rechtsform. Die rechtlich selbstständigen Organisationen ohne Erwerbzweck für Wissenschaft, Forschung und Entwicklung mit überwiegend öffentlicher Finanzierung werden im Rahmen der Forschungsstatistik nachgewiesen. Nicht nachgewiesen sind Rundfunk- und Fernsehanstalten (außer Landesmedienanstalten), Geschäftsbanken, Wirtschafts- und Berufsvertretungen (Kammern und Berufsverbände) sowie Kirchen.

1.2 Statistische Einheiten (Darstellungs- und Erhebungseinheiten)

- Bund
- Länder einschl. Stadtstaaten Berlin, Bremen, Hamburg
- Gemeinden und Gemeindeverbände (Gv.)
- Sozialversicherung

Die Sozialversicherung umfasst die Bundesagentur für Arbeit als Träger der Arbeitsförderung, die gesetzlichen Krankenkassen, die soziale Pflegeversicherung, die gesetzliche Rentenversicherung (einschließlich Alterssicherung für Landwirte) sowie die gesetzliche Unfallversicherung.

- Staatliche und kommunale Fonds, Einrichtungen und Unternehmen, die in öffentlicher oder privater Rechtsform geführt werden einschließlich der kommunalen Zweckverbände. Diese werden in den Veröffentlichungen den oben genannten Ebenen zugeordnet. Einrichtungen für Forschung und Entwicklung sind nicht enthalten.

1.3 Räumliche Abdeckung

Öffentliche Arbeitgeber in Deutschland einschließlich des Personals des öffentlichen Dienstes, das im Ausland eingesetzt ist.

1.4 Berichtszeitraum/-zeitpunkt

Die Ergebnisse werden jeweils zum Stichtag 30.06. eines Jahres nachgewiesen.

1.5 Periodizität

Jährlich.

1.6 Rechtsgrundlagen und andere Vereinbarungen

Rechtsgrundlage ist das Finanz- und Personalstatistikgesetz (F P Stat G) in Verbindung mit dem Bundesstatistikgesetz (B Stat G). Die Bestimmungen für die Personalstandstatistik sind insbesondere in § 6 F P StatG zu finden.

1.7 Geheimhaltung

1.7.1 Geheimhaltungsvorschriften

Statistische Ergebnisse sind stets Zusammenfassungen der Ausgangsdaten, die sich aus den Angaben zu den einzelnen Beschäftigten zusammensetzen. Nur die zusammengefassten Ergebnisse, die keinen Rückschluss auf Einzelangaben ermöglichen, gelangen an die Öffentlichkeit. Nach § 16 B Stat G sind Einzelangaben grundsätzlich geheim zu halten, soweit durch besondere Rechtsvorschriften nichts anderes bestimmt ist. § 15 F P Stat G lässt die Veröffentlichung von Ergebnissen auf Ebene der Erhebungseinheit mit Ausnahme der in § 2 Absatz 1 Satz 1 Nummer 7 F P Stat G genannten Stellen (Einrichtungen für Wissenschaft, Forschung und Entwicklung) zu. Angaben zu einzelnen Personen unterliegen aber der Geheimhaltung. Lediglich den obersten Bundes- und Landesbehörden dürfen nach § 14 F P Stat G für die Verwendung gegenüber den gesetzgebenden Körperschaften und für Zwecke der Planung, jedoch nicht für die Regelung von Einzelfällen, Tabellen mit Ergebnissen übermittelt werden, auch wenn Tabellenfelder nur einen einzigen Fall enthalten.

1.7.2 Geheimhaltungsverfahren

Fallzahlen und Vollzeitäquivalente der Beschäftigten

Zur Sicherstellung der Geheimhaltung wird ein Rundungsverfahren angewendet. Alle Tabellenfelder werden zunächst ohne Rundung ermittelt. Anschließend wird jede Zahl für sich auf ein Vielfaches von 5 auf- oder abgerundet. Dieses Verfahren führt nur zu einem sehr geringen Informationsverlust. Wie in Tabelle 1 ersichtlich, beträgt je ausgewiesenem Datenfeld die Abweichung vom Echtwert maximal 2 Personen (bzw. weniger als 2,5 Vollzeitäquivalente). Dies gilt auch für summierte Werte innerhalb der Tabellen, da diese zunächst anhand der ungerundeten Werte ermittelt und anschließend gerundet werden. Diese Vorgehensweise hat zusätzlich den Vorteil, dass logisch identische Angaben in unterschiedlichen Tabellen

immer mit exakt demselben Wert angegeben werden (tabellenübergreifende Konsistenz). Gegenüber herkömmlichen Geheimhaltungsverfahren, haben Rundungsverfahren den Vorteil, dass keine Angaben mehr vollständig gesperrt werden müssen.

Echtwert	0	1	2	3	4	5	6	7	8	9	10	11	12	...
Nach Rundung	0		5				10				...			

Zu beachten ist, dass in den Tabellen Rundungsdifferenzen auftreten können, wenn man innerhalb einer Tabelle die gerundeten Werte aufsummiert. Ein Tabellenwert von 0 bedeutet, dass es sich um weniger als drei Beschäftigte oder zweieinhalb Vollzeitäquivalente handelt.

Durchschnittswerte

Für Wertmerkmale (z.B. Bezüge, Alter) werden die Durchschnitte mit den Echtwerten ermittelt. Alle Tabellenfelder mit (Durchschnitts-)werten, die auf einer tatsächlichen oder gerundeten Fallzahl von 0 beruhen, werden gesperrt und mit "." dargestellt. Durchschnittswerte werden in der Regel nicht mit voller Genauigkeit (z.B. allen Nachkommastellen) veröffentlicht, da bei zu genauer Angabe weitere Sperrungen notwendig werden können um die Geheimhaltung zu gewährleisten.

1.8 Qualitätsmanagement

1.8.1 Qualitätssicherung

Im Prozess der Statistikerstellung werden vielfältige Maßnahmen durchgeführt, die zur Sicherung der Qualität der Daten beitragen. Diese werden insbesondere in Kapitel 3 (Methodik) erläutert. Die Maßnahmen zur Qualitätssicherung, die an einzelnen Punkten der Statistikerstellung ansetzen, werden regelmäßig angepasst und um standardisierte Methoden der Qualitätsbewertung und -sicherung ergänzt. Zu diesen standardisierten Methoden zählt auch dieser Qualitätsbericht, in dem alle wichtigen Informationen zur Datenqualität zusammengetragen sind. Neben diesen regelmäßigen Maßnahmen, die im Vorfeld der Datenveröffentlichung durchgeführt werden, gibt es gezielte ex post Qualitätsuntersuchungen, bei denen beispielsweise Ergebnisse der Personalstandstatistik mit den Personalausgaben der Finanzstatistik abgeglichen werden. Derartige Untersuchungen werden teilweise auch in Zusammenarbeit mit wichtigen Nutzern durchgeführt. Aus den Ergebnissen solcher Untersuchungen werden umfangreiche Maßnahmen abgeleitet, um insbesondere die Qualität künftiger Erhebungen zu verbessern und mögliche Fehlerquellen schon im Vorfeld zu beseitigen.

Zur Verbesserung der Vergleichbarkeit der Daten auf internationaler Ebene und mit den Finanzstatistiken wird ab der Erhebung zum 30.06.2011 zusätzlich die Abgrenzung des Öffentlichen Gesamthaushalts dargestellt.

1.8.2 Qualitätsbewertung

Die Ergebnisse der Personalstandstatistik sind bei bezügerelevanten Merkmalen qualitativ sehr gut, da die Daten in der Regel von Bezügeabrechnungsstellen übermittelt werden. Bei anderen Merkmalen kommt es teilweise insbesondere bei kleinräumigen Analysen zu Ungenauigkeiten.

2 Inhalte und Nutzerbedarf

2.1 Inhalte der Statistik

2.1.1 Inhaltliche Schwerpunkte der Statistik

Die Beschäftigten, die in einem unmittelbaren Dienst- oder Arbeitsvertragsverhältnis zu den auskunftspflichtigen Dienststellen stehen und in der Regel Gehalt oder Entgelt aus den Haushaltsmitteln dieser Stellen beziehen, werden nach folgenden Erhebungsmerkmalen erfasst:

1. Geburtsmonat und -jahr,
2. Geschlecht,
3. Art, Umfang und Dauer des Dienst- oder Arbeitsvertragsverhältnisses,
4. Laufbahngruppe, Einstufung, Stufe der Bezügetabelle, Stufe des Familienzuschlags, Bruttobezüge im Berichtsmonat (Juni),
5. Dienst- oder Arbeitsort sowie bei den in einem Dienstverhältnis stehenden Personen der Wohnort,
6. Einzelplan, Kapitel und Aufgabenbereich.

Für Beschäftigte bei privatrechtlichen Einheiten gilt ein eingeschränkter Merkmalskatalog. Hier werden nur zusammengefasste Daten zu den Merkmalen Art, Umfang und Dauer des Arbeitsvertragsverhältnisses sowie Geschlecht, Aufgabenbereich und Arbeitsort erfasst.

2.1.2 Klassifikationssysteme

Den Aufgabenbereichen liegen die Funktionskennziffern der staatlichen Haushaltssystematik zu Grunde. Im kommunalen Bereich wird der Produktrahmen für das doppische Rechnungswesen verwendet. Bei kameralem Rechnungswesen basieren die Aufgabenbereiche auf den Gliederungsnummern der kommunalen Haushaltssystematik.

2.1.3 Statistische Konzepte und Definitionen

Für die Beschäftigten des öffentlichen Dienstes wird für jede Person ein Datensatz erstellt, so dass alle Merkmale beliebig miteinander kombiniert werden können. Neben Kopffzahlen können auch Vollzeitäquivalente ermittelt werden. Die Statistik liefert Angaben zum Einkommen und zu den Merkmalen, die für die Höhe der Bezüge ausschlaggebend sind. Über den Aufgabenbereich kann festgestellt werden, in welchen Bereichen das Personal eingesetzt ist. Die Definitionen der einzelnen Merkmale können meist unmittelbar aus den zu Grunde liegenden Gesetzen oder Tarifverträgen entnommen werden.

Für privatrechtliche Einheiten gilt ein eingeschränkter Merkmalskatalog (siehe 2.1.1). Hier werden nur zusammengefasste Daten zu den Beschäftigten erfasst.

Umfangreiche Begriffserläuterungen und Definitionen sind in der Fachserie 14 Reihe 6 "Personal des öffentlichen Dienstes" verfügbar.

2.2 Nutzerbedarf

Die für Dienst-, Besoldungs-, Tarif- und Versorgungsrecht zuständigen Ministerien nutzen die Ergebnisse der Personalstandstatistik als Grundlage für politische Entscheidungen zur Weiterentwicklung des Dienst-, Besoldungs-, Tarif und Versorgungsrechts. Die Personalstandstatistik bildet eine wichtige Datengrundlage für Änderungen des öffentlich-rechtlichen Alterssicherungssystems. Sie ist wichtige Basis für Vorausberechnungen über die Höhe der zukünftigen Versorgungsausgaben und wird für die Kalkulation der Zuweisungssätze zum Versorgungsfonds des Bundes genutzt. Die Ergebnisse der Personalstandstatistik dienen ferner der mittelfristigen Finanzplanung des Bundes und der Länder, sie sind Grundlage für Personalstruktur- und Organisationsuntersuchungen, die Aufstellung von Gleichstellungskonzepten sowie Benchmarking insbesondere im kommunalen Bereich und werden von Ländern und Gemeinden genutzt, um Rationalisierungspotenzial aufzudecken.

Da für öffentlich-rechtliche Dienstverhältnisse keine Sozialversicherungspflicht besteht, stellt die Personalstandstatistik die einzige umfassende Datenquelle zur Ergänzung der sozialversicherungspflichtigen Beschäftigten dar und fließt damit in Arbeitsmarktstatistiken und in die Volkswirtschaftlichen Gesamtrechnungen ein. Darüber hinaus werden die Ergebnisse der Personalstandstatistik für die Ermittlung der Arbeitskosten und für die Verdiensterhebung in den Bereichen 84 "Öffentliche Verwaltung, Verteidigung, Sozialversicherung" und 85 "Erziehung und Unterricht" der Klassifikation der Wirtschaftszweige verwendet. Hier ersetzen sie die ansonsten nötige Datenerhebung.

2.3 Nutzerkonsultation

Die Weiterentwicklung der Personalstandstatistik erfolgt in enger Zusammenarbeit mit wichtigen Nutzern. Die Ministerien des Bundes und der Länder können unmittelbar über das Gesetzgebungsverfahren Einfluss auf das Erhebungsprogramm nehmen. Fachspezifische Fragen oder Anregungen können im Fachausschuss "Finanz- und Steuerstatistik" eingebracht werden.

3 Methodik

3.1 Konzept der Datengewinnung

Die Personalstandsdaten werden überwiegend von zentralen Personalabrechnungsstellen nach einem jährlich weitgehend gleich bleibenden Merkmalskatalog in Form von Einzeldatensätzen elektronisch geliefert. Die Ergebnisse werden über eine sichere Internetverbindung dem jeweiligen Statistikamt übermittelt. Bei der Personalstandstatistik handelt es sich um eine Vollerhebung, für die nach § 11 F P StatG Auskunftspflicht besteht.

3.2 Vorbereitung und Durchführung der Datengewinnung

Bei allen Einheiten des Bundes und solchen, an denen mehrheitlich der Bund beteiligt ist, wird die Befragung zentral vom Statistischen Bundesamt durchgeführt. Die übrigen Einheiten werden von den Statistischen Ämtern der Länder befragt. Die Bundes- und einzelnen Länderergebnisse werden vom Statistischen Bundesamt in aggregierter Form zusammengeführt.

3.3 Datenaufbereitung (einschl. Hochrechnung)

Alle Datensätze werden geprüft, ob sie in sich konsistent sind. Mit Hilfe von Vorjahresvergleichen werden datensatzübergreifende Fehler gesucht, die durch fehlerhafte Programmierungen und Dateneingaben seitens der Auskunftspflichtigen entstanden sind.

3.4 Preis- und Saisonbereinigung; andere Analyseverfahren

Entfällt.

3.5 Beantwortungsaufwand

Die benötigten Daten werden hauptsächlich aus laufend gepflegten Bezügeabrechnungssystemen der zentralen Personalabrechnungsstellen geliefert. Daher ist die Datenlieferung insbesondere bei Bund und Ländern auf relativ wenige Stellen beschränkt und die Belastung der einzelnen Berichtsstellen relativ gering.

4 Genauigkeit und Zuverlässigkeit

4.1 Qualitative Gesamtbewertung der Genauigkeit

Die Personalstandstatistik wird jährlich zum Stichtag 30.06. als Vollerhebung durchgeführt. Folglich sind stichprobenbedingte Fehler ausgeschlossen. Bei einer Vollerhebung sind nicht-stichproben-bedingte Fehler nicht völlig zu vermeiden, werden aber durch die Anbindung an die Personalabrechnungsstellen sowie durch entsprechend konzipierte Plausibilitätsprüfungen in den Statistischen Ämtern minimiert, so dass die Ergebnisse der Personalstandstatistik von hoher Datenqualität sind.

4.2 Stichprobenbedingte Fehler

Keine, da Vollerhebung.

4.3 Nicht-Stichprobenbedingte Fehler

Bei der Erfassung der Personalstandsdaten sind Antwortausfälle sowohl auf der Ebene der statistischen Einheiten als auch auf der Ebene statistischer Merkmale sehr selten.

Durch die weitgehend elektronische Lieferung der Daten von den Personalabrechnungsstellen gibt es insbesondere bei bezügerelevanten Merkmalen nur in seltenen Fällen fehlerhafte Angaben. Auftretende Fehler werden in der Aufbereitungsphase durch die Plausibilisierung der Angaben so weit möglich berichtigt. Merkmale, die nicht zahlungsrelevant sind, weisen dabei eine größere Ungenauigkeit auf als Merkmale, die zur Ermittlung der Bezüge benötigt werden. Bei sehr detaillierten Auswertungen ist bei folgenden Merkmalen mit Ungenauigkeiten zu rechnen: "Dienst- oder Arbeitsort" und "Aufgabenbereich", "Befristet Beschäftigte".

Der Kreis der Einrichtungen und Unternehmen in privater Rechtsform ist laufend Änderungen unterworfen. Ursache dafür sind neben den anhaltenden Ausgliederungstendenzen aus den öffentlichen Haushalten alle Vorgänge, die auch bei rein privatwirtschaftlichen Unternehmen auftreten können (Verschmelzung, Liquidation, Umwandlung, Gesellschafterwechsel, Veräußerung von Anteilen, Börsengang usw.). Die Qualität der Ergebnisse hängt somit entscheidend von der Aktualität der Kenntnisse über die Einheiten der Grundgesamtheit ab. Auf Grund der großen Dynamik in der Grundgesamtheit und der zeitlichen Verzögerung bei der Veröffentlichung solcher Vorfälle (Bundesanzeiger, Beteiligungsberichte von Kommunen, Bundesländern und Bund) ist von einer gewissen Untererfassung auszugehen, die aber nicht quantifiziert werden kann. Weniger bedeutsam ist die Übererfassung, bei der Einheiten befragt werden, die auf Grund geänderter Eigentumsverhältnisse nicht (mehr) zum Kreis der Berichtspflichtigen gehören. Diese Einheiten hinterfragen in der Regel ihre Berichtspflicht und werden aus der Grundgesamtheit gelöscht.

4.4 Revisionen

4.4.1 Revisionsgrundsätze

Bei der Personalstandstatistik werden keine vorläufigen Ergebnisse veröffentlicht. Daher gelten veröffentlichte Daten als endgültig.

4.4.2 Revisionsverfahren

Entfällt.

4.4.3 Revisionsanalysen

Entfällt.

5 Aktualität und Pünktlichkeit

5.1 Aktualität

Erhebungsstichtag: 30.06. des jeweiligen Jahres; Gesamtergebnisse werden gewöhnlich etwa ein Jahr nach dem Erhebungsstichtag veröffentlicht.

Ergebnisse zu einzelnen Ländern sind bei den Statistischen Ämtern der Länder teilweise früher verfügbar.

5.2 Pünktlichkeit

Die Ergebnisse stehen in der Regel termingerecht zur Verfügung.

6 Vergleichbarkeit

6.1 Räumliche Vergleichbarkeit

Die Personalstandstatistik wird für den Bund und alle Bundesländer nach dem gleichen Verfahren durchgeführt. Die Ergebnisse der einzelnen Bundesländer sind daher räumlich grundsätzlich vergleichbar. Die Ausgliederung von Aufgaben und Personal in rechtlich selbstständige Einrichtungen hat die Vergleichbarkeit der Ergebnisse zwischen den einzelnen

Bundesländern in der Vergangenheit aber zunehmend beeinträchtigt. Um dem entgegenzuwirken wurde die Darstellungspraxis 2011 geändert und die ausgegliederten Einheiten den einzelnen Ebenen zugerechnet. Vergleiche zwischen einzelnen Bundesländern sind dennoch nur unter Berücksichtigung der spezifischen Verwaltungsstrukturen möglich, da der Kommunalisierungsgrad in den einzelnen Bundesländern unterschiedlich ist. Besonders Vergleiche zwischen Stadtstaaten und Flächenländern können zu Fehlinterpretationen führen. Außerdem ist die Buchungspraxis bezüglich der funktionalen Zuordnung in den Länderhaushalten nicht immer einheitlich. Gleiches gilt für die Aufgabenbereiche auf kommunaler Ebene.

Für die Ergebnisse des öffentlichen Dienstes gibt es international keine entsprechenden Daten. Für internationale Vergleiche bietet die 2011 erstmals veröffentlichte Ebene des öffentlichen Gesamthaushalts Ergebnisse, die institutionell dem international gebräuchlichen Staatssektor der Volkswirtschaftlichen Gesamtrechnungen entsprechen. Die Ebene der "öffentlichen Arbeitgeber" entspricht weitgehend der international verbreiteten Abgrenzung des "Öffentlichen Sektors". Der Beschäftigtenbegriff der Personalstandstatistik ist allerdings enger gefasst als die international gebräuchliche Abgrenzung der Erwerbstätigen. Nicht enthalten sind insbesondere sogenannte Ein-Euro-Jobs und Freiwilligendienste (Wehr- und Sozialdienste). Geringfügig Beschäftigte werden in der Personalstandstatistik nur nachrichtlich ausgewiesen.

Bei einigen Merkmalen ist die zeitliche und räumliche Vergleichbarkeit durch rechtliche Änderungen oder den Erhebungsstichtag nur eingeschränkt möglich. Dies ist insbesondere bei der Interpretation folgender Merkmale zu beachten:

Bruttobezüge im Berichtsmonat (Juni)

In einigen Bundesländern wird die Sonderzahlung für Beamtinnen und Beamte sowie Richterinnen und Richter seit dem Jahr 2004 monatlich anteilig ausbezahlt oder in die Grundgehälter integriert. Hierdurch steigen die im Rahmen der Personalstandstatistik erhobenen Bezüge für den Monat Juni, ohne dass dies zu einem Anstieg der Jahresbezüge führt. Die Änderung der Auszahlungsmodalitäten war in der Regel hingegen mit einer Kürzung der Sonderzahlung verbunden. Diese Kürzungen werden auf Grund des Erhebungsstichtags von den Ergebnissen der Personalstandstatistik nicht widerspiegelt. Aus diesem Grund sind die Durchschnittsbezüge nicht immer mit den Vorjahren vergleichbar. Auch ein Vergleich zwischen dem Bund und den einzelnen Bundesländern ist nicht mehr uneingeschränkt möglich.

Personal in Ausbildung

Zu Fehlinterpretationen kann es bei der Beurteilung der Ausbildungsleistung der öffentlichen Arbeitgeber kommen. Auf Grund des Stichtages 30.06. können ganze Ausbildungsjahrgänge die Ausbildung zum Erhebungsstichtag bereits beendet haben mit der Folge, dass die tatsächliche Ausbildungsleistung stichtagsbedingt unterzeichnet wird.

Einführung der Tarifwerke TVöD und TV-L, TV-H

Die Tariflandschaft im öffentlichen Dienst hat sich mit der Einführung des TVöD, des TV-L und des TV-H grundlegend gewandelt. Dies hatte zur Folge, dass Einstufungen im Arbeitnehmerbereich nicht intertemporär vergleichbar sind und die Unterscheidung zwischen Arbeitern und Angestellten entfallen ist.

Föderalisierung des Beamtenrechts

In Folge der Föderalisierung des Beamtenrechts können bundesweit keine Laufbahngruppen mehr dargestellt werden.

Einführung des doppischen Rechnungswesens bei den Kommunen

Seit dem Beschluss der Innenministerkonferenz zur Reform des Gemeindehaushaltsrechts vom 21. November 2003 wird in den Gemeinden und Gemeindeverbänden die bisherige Kameralistik schrittweise durch ein Haushalts- und Rechnungswesen mit doppelter Buchführung ersetzt. In zwei Ländern ist ein unbefristetes Wahlrecht zwischen den Buchungsstilen vorgesehen. Durch die Reform ändert sich die aus den Haushalten übernommene Systematik für das Merkmal "Aufgabenbereich" der Personalstandstatistik. Die Systematik der Produktgruppen tritt an die Stelle der Gliederungssystematik der Aufgabenbereiche.

Für die zusammenfassende statistische Berichterstattung werden seit 2011 die Gliederungsnummern des kameralen Rechnungswesens über Hilfsschlüssel in Produktnummern der doppisch buchenden Gemeinden überführt und mit den doppisch buchenden Berichtsstellen zusammengefasst. Bis 2010 erfolgte die Zusammenführung der Systematiken auf umgekehrtem Weg. Auf Grund beträchtlicher inhaltlicher und systematischer Unterschiede ist die Umschlüsselung allerdings nur eingeschränkt möglich. Daher sind Vergleiche zwischen kameral und doppisch buchenden Kommunen und intertemporale Analysen bezüglich des Merkmals "Aufgabenbereich" nur eingeschränkt möglich.

6.2 Zeitliche Vergleichbarkeit

Bei Vergleichen über mehrere Jahre hinweg ist zu beachten, dass die Form der Darstellung 2011 geändert wurde. Grundsätzlich liegen aber unter Beachtung der unter 6.1 genannten Einschränkungen für einzelne Merkmale vergleichbare Daten seit 1998 vor.

Beim Merkmal "Aufgabenbereich" gibt es hinsichtlich der zeitlichen Vergleichbarkeit folgende Einschränkungen:

In den Jahren 2001 und 2012 gab es größere Umstellungen des staatlichen Funktionenplans. Daher gibt es zwischen 2000 und 2001 sowie zwischen 2011 und 2012 bei einigen Aufgaben größere Brüche, die rein methodisch bedingt sind. Für die

Einführung des Funktionenplans 2012 gibt es eine Übergangsfrist bis zum Haushaltsjahr 2014. Daher können Veröffentlichungen einzelner Länder 2012 und 2013 noch die alte Systematik enthalten. Länderübergreifende Darstellungen des Statistischen Bundesamtes basieren ab 2012 auf dem neuen Funktionenplan.

Auf der kommunalen Ebene wurde die Systematik der Gliederungsnummern 2011 durch Produktnummern ersetzt (siehe 6.1). Im Jahr 2002 wurde der kommunale Gliederungsplan revidiert. Dies führt im kommunalen Bereich zwischen 2001 und 2002 sowie zwischen 2010 und 2011 zu eingeschränkter Vergleichbarkeit der Aufgabenbereiche.

7 Kohärenz

7.1 Statistikübergreifende Kohärenz

Die Personalstandstatistik hat eine Reihe von Bezugspunkten zu anderen Statistiken. Gleiche Abgrenzungen und Systematiken werden insbesondere in der Versorgungsempfängerstatistik angewendet. Betrachtet man die Personalstandstatistik aus Sicht der öffentlichen Haushalte, so ergeben sich starke Verknüpfungen mit den Finanzstatistiken und den dort ausgewiesenen Personalausgaben. Auf Grund gleicher Merkmale (Funktionen und Produktgruppen bzw. Gliederungsnummern der staatlichen und kommunalen Haushaltssystematik) ist eine Vergleichbarkeit der Ergebnisse weitgehend gegeben. Zu beachten ist jedoch, dass Beschäftigte nicht in allen Fällen aus dem Haushaltstitel für Personalausgaben bezahlt werden müssen (insbesondere bei Durchführung temporärer Projektarbeiten). Bei Vergleichen der Vollzeitäquivalente der Personalstandstatistik mit den in öffentlichen Haushalten enthaltenen Stellenplänen kommt es wegen folgender Faktoren zu Diskrepanzen:

- Beschäftigte, die nicht aus dem Titel für die Personalausgaben finanziert werden, werden in der Regel nicht auf einer Stelle im Haushaltsplan geführt,
- Planstellen müssen nicht immer besetzt sein,
- Beschäftigte in Altersteilzeit werden bei der Ermittlung der Vollzeitäquivalente der Personalstandstatistik anteilig berücksichtigt. Im Stellenplan ist dies nicht der Fall. Hier wird über den gesamten Zeitraum der Altersteilzeit - also auch in der Freistellungsphase - eine Stelle benötigt. Bei Nachbesetzungen kann in der Freistellungsphase eine Ersatzplanstelle ausgebracht werden.

Aus Arbeitsmarktsicht bietet die Personalstandstatistik - neben der Haushaltsbefragung Mikrozensus bzw. der EU-Arbeitskräfteerhebung, die als Stichprobenerhebungen durchgeführt werden - eine umfassende Datenquelle der nicht sozialversicherungspflichtigen Beschäftigten im öffentlichen Dienst und ergänzt somit die Zahl der sozialversicherungspflichtigen Beschäftigten der Bundesagentur für Arbeit (BA) sowie die Daten der Rentenversicherungsträger und fließt somit in die Berechnung der Arbeitslosenquoten der BA und in die Volkswirtschaftlichen Gesamtrechnungen ein. Die international übliche Definition der Erwerbstätigen nach den ILO-Kriterien, wie sie beispielsweise in den Volkswirtschaftlichen Gesamtrechnungen genutzt wird, entspricht nicht dem in den Veröffentlichungen der Personalstandstatistik nachgewiesenen Konzept, welches sich an dem haushaltsorientierten Ansatz der Finanzstatistik orientiert und den Bedürfnissen der Hauptnutzer der Finanzstatistiken entspricht.

In der Personalstandstatistik werden nur Beschäftigte, die in einem unmittelbaren Dienst- oder Arbeitsvertragsverhältnis zu den öffentlichen Arbeitgebern stehen und in der Regel Gehalt, Entgelt, Vergütung oder Lohn aus den Haushaltsmitteln dieser Stellen beziehen, erfasst. Hierzu zählen auch Beschäftigte, die aus Drittmitteln finanziert werden. Nicht enthalten sind dagegen Beschäftigte mit Werkverträgen und Personen, die Arbeitsgelegenheiten nach § 16 d SGB II ("Ein-Euro-Jobs") wahrnehmen sowie freiwillig Wehr- oder Sozialdienstleistende.

In den Veröffentlichungen der Personalstandstatistik werden in der Regel geringfügig Beschäftigte nicht mit ausgewiesen, da sie weder in den Stellenplänen der Haushalte enthalten sind noch nach tarifvertraglichen Regelungen vergütet werden. Aus diesen Gründen erfolgt deren Nachweis nur nachrichtlich. Der in den Volkswirtschaftlichen Gesamtrechnungen verwendete Begriff "Sektor Staat" und der in zahlreichen Statistiken nachgewiesene Abschnitt O "Öffentliche Verwaltung, Verteidigung, Sozialversicherung" der Klassifikation der Wirtschaftszweige kann nicht mit dem in der Personalstandstatistik verwendeten Begriff "Öffentlicher Dienst" gleichgesetzt werden. Der "Sektor Staat" der Volkswirtschaftlichen Gesamtrechnungen entspricht institutionell dem ab 2011 in der Personalstandstatistik verfügbaren "Öffentlichen Gesamthaushalt".

Unter der Bezeichnung "Beamte" werden im Mikrozensus auch Richterinnen und Richter sowie Soldatinnen und Soldaten (einschließlich der Wehrdienstleistenden) sowie Dienstordnungsangestellte nachgewiesen, da diese in einem öffentlich-rechtlichen Dienstverhältnis stehen. Die Personalstandstatistik schließt die Wehrdienstleistenden generell nicht mit ein. Berufs- und Zeitsoldaten und -soldatinnen, Richterinnen und Richter sowie Dienstordnungsangestellte werden explizit erhoben und je nach Bedarf in unterschiedlicher Form nachgewiesen.

Die Personalstandstatistik hat darüber hinaus Berührungspunkte mit zahlreichen anderen Statistiken. Zu nennen sind hier beispielsweise die Rechtspflege-, Schul-, Hochschul- und Bildungsstatistik. Bei Vergleichen mit der Bildungsstatistik ist darauf zu achten, dass der dortige Nachweis "Ausbildung in Berufen des öffentlichen Dienstes" nicht mit Ausbildung im öffentlichen Dienst vergleichbar ist. Im öffentlichen Dienst werden auch andere Berufsausbildungen angeboten, die z.B. unter die so genannten Kammerberufe fallen.

7.2 Statistikinterne Kohärenz

Die Personalstandstatistik ist intern kohärent.

7.3 Input für andere Statistiken

Die Daten der Personalstandstatistik werden von der Arbeitskostenerhebung (AKE), den Erwerbstätigenrechnungen des Bundes und der Länder, den Verdienststatistiken und den Volkswirtschaftlichen Gesamtrechnungen genutzt.

8 Verbreitung und Kommunikation

8.1 Verbreitungswege

Pressemitteilungen

Veröffentlichungen

Die Ergebnisse der Personalstandstatistik sind im Internet unter folgendem Link zu finden:

https://www.destatis.de/DE/Themen/Staat/Oeffentlicher-Dienst/_inhalt.html#sprg236406

Detaillierte Angaben enthält die Fachserie 14 Reihe 6 "Personal des öffentlichen Dienstes". Die Fachserie steht zum kostenlosen Download im Excel- oder PDF-Format zur Verfügung.

Aufsätze in "Wirtschaft und Statistik" (zuletzt für das Erhebungsjahr 2018):

https://www.destatis.de/DE/Methoden/WISTA-Wirtschaft-und-Statistik/2018/05/entwicklung-oeffentlicher-dienst-052018.pdf?__blob=publicationFile

Online-Datenbank

Über das Datenbanksystem GENESIS- <https://www-genesis.destatis.de/genesis/online>

Zugang zu Mikrodaten

Sonstige Verbreitungswege

Länderergebnisse können über die Homepage des jeweiligen Landesamtes abgerufen werden. Diese erreichen Sie z.B. über die Homepage des Statistischen Bundesamtes unter folgendem Link:

<https://www.destatis.de/DE/PresseService/Adressbuch/National.html>

8.2 Methodenpapiere/Dokumentation der Methodik

Umfangreiche Begriffserläuterungen können der Fachserie 14 Reihe 6 "Personal des öffentlichen Dienstes" entnommen werden.

8.3 Richtlinien der Verbreitung

Veröffentlichungskalender

Die Ergebnisse der Personalstandstatistik werden gewöhnlich etwa ein Jahr nach dem Erhebungsstichtag (30.06.) veröffentlicht und die zugehörigen Publikationen aktualisiert. Neue Ergebnisse werden in Pressemitteilungen und im Internet veröffentlicht.

Zugriff auf den Veröffentlichungskalender

Zugangsmöglichkeiten der Nutzer/-innen

9 Sonstige fachstatistische Hinweise